O Matutino de Maior Tiragem da Capital da República

TEMPO — Previsões no Distrito Federal até 2 horas de amanhã. Tempo — Instável, sujeito a chuvas e trovoadas. Temperatura — Estável. Ventos — De SE ao NE. frescos.
TEMPERATURAS MAXIMAS E MINIMAS DE ONTEM: Santa Cruz, 34.2-24,3; Barão da Taquara, 35.0-22.6; Méier, 35.7-24.0; Penha, 34.2-23.2; Bangu, 36.0-23.2; Barão de Corumbá, 34.5-21.2; Jardim Botânico, 31.0-21.4; Ipanema, 29.6- 22.2; Pão de Açúcar, 30.5-20.2; e Praça Quinze, 31.9-22.9

Diário de Notícias

RIO DE JANEIRO
Sexta-feira, 20, e Sábado, 21 de Janeiro de 1956
Fundador: ORLANDO RIBEIRO DANTAS
Rua da Constituição, 11
Telefone: 42-2810 (Rêde interna)

Fundado em 1930 — ANO XXVI — Nº 10 188

Propriedade da S. A. DIARIO DE NOTICIAS
O. R. Dantas, presidente; Manuel Magalhães Machado, tesoureiro; Aurélio Silva, secretário.

ASSINATURAS: Ano: Cr$ 300,00; Semestre: Cr$ 150,00; Trimestre: Cr$ 80,00. EXTERIOR: — Cr$ 320,00.
Rep. S. Paulo, W. Farmello - S. Bento, 220, 3º, T. 32-1512

ED. DE HOJE: 3 SEÇÕES, 20 PAGS. — Cr$ 1,50

Condenado Israel Pelo Conselho de Segurança

Acentuada a Escassez de Café de Grão Suave

NOVA YORK, 19 (U. P.) — A situação do mercado cafeeiro, segundo a opinião geral dos peritos, indica claramente que há escassez do café de grão suave. O café suave da Colômbia e da América Central está sendo vendido a dez centavos mais por libra, do que o café brasileiro, o que é desusado. A diferença de preço, normalmente, é de cinco declararam:

Os representantes dos cafeicultores de uma República centro-americana declarou:

«E' evidente que há escassez de café suave. Isto só se explica porque o café procedente da América Central, que estava chegando, já havia sido vendido. A Colômbia tem estado atrazada nos seus embarques por causa das chuvas, e se calcula que há, atualmente, uns 200.000 sacos de café no cáis colombiano, aguardando embarque».

«Além disso — acrescentaram — as chuvas impediram também o transporte do café, do interior da Colômbia para os portos».

Não Sabe Eisenhower se Vai Candidatar-se

INSCRIÇÃO NAS ELEIÇÕES PRIMÁRIAS

WASHINGTON, 19 — (U.P.) — O presidente Eisenhower declarou hoje que não tem objeções a que seu nome seja inscrito nas eleições primárias presidenciais. Salientou, contudo, que isto não significa que êle se candidatará a um novo período. Falando a numeroso grupo de jornalistas, em sua primeira entrevista coletiva, em Washington, desde que sofreu o seu ataque cardíaco, observou o presidente que «sua saúde deve ser cuidadosamente preservada contra a fadiga excessiva».

O presidente Eisenhower foi submetido a um intenso interrogatório sôbre assuntos políticos, embora procurasse esquivar-se aos mesmos, mediante declaração prèviamente preparada a respeito da reeleição. Acrescentou, não obstante, que estava ocupado em consultar seus amigos e colaboradores de confiança, a respeito do assunto.

A primeira grande entrevista coletiva do presidente desde seu ataque cardíaco, a 24 de setembro, atraiu 280 jornalistas, um fato quase sem precedentes.

O primeiro comentário poli- (Conclui na 4ª página, 1ª coluna)

Antigos Peronistas Seriam Libertados

BUENOS AIRES, 19 (AFP) — O jornal «El Clarin» julga que numerosas personalidades, pertencentes ao regime deposto, e que se encontram presas em várias penitenciárias do país, serão soltas brevemente.

O jornal acrescenta que o ministro da Justiça, sr. Laureano Landaburu, estaria elaborando atualmente, um decreto de anistia que será submetido ao presidente da República.

Foi Unânime a Reprovação ao Ataque Contra a Síria

APÊLO AO MAJOR GENERAL BURNS

NAÇÕES UNIDAS, Nova York, 19 (U. P.) — O Conselho de Segurança condenou, hoje, unanimemente, o Estado de Israel, pelo ataque do mês passado a um pôsto avançado sírio, na zona do mar da Galiléia.

★ *UM MÊS DE DEBATES*

A decisão de hoje encerrou um mês de debates, durante o qual a União Soviética, arvorada em defensora dos árabes, se esforçou para que se obrigasse Israel a pagar uma indenização à Síria, pelo ataque e para que o Conselho de Segurança advertisse claramente a Israel de que qualquer ação militar futura de sua parte seria punida com sanções econômicas e militares.

A Síria, ao levar sua queixa ao Conselho de Segurança, a 16 de dezembro último, pediu que se qualificasse de agressor o Estado de Israel, que se expulsasse o Estado Judeu e lhe fôssem aplicadas sanções econômicas. No entanto, o Conselho de Segurança não adotou nenhuma dessas medidas.

★ *POSIÇÃO IUGOSLAVA*

A União Soviética lutou até o final para que fôsse aprovada uma resolução iugoslava, pela qual se pedia que Israel indenizasse a Síria e se advertisse o Estado Judeu de que tôda agressão futura seria castigada. O Conselho resolveu então, por 8 votos contra 2, (Rússia e Iugoslávia), e a abstenção do Irã, dar preferência a moção dos Estados Unidos, apoiada pela Grã-Bretanha e França. Em vista disto, a União Soviética resolveu apoiar também a proposta ocidental.

★ *DE ACÔRDO COM BURNS*

A moção aprovada se faz éco do relatório do chefe da Comissão de Fiscalização da Trégua no Palestina, major-general Burns, de que o ataque israleense no mar da Galiléia foi «uma deliberada violação» do acôrdo de trégua. Faz notar também que houve «interferência da parte da Síria nas atividades israelitas no mar da Galiléia, antes do ataque, porém reafirma, ao mesmo tempo, que essa interferência não justifica de maneira alguma o ato de Israel. Recorda, a seguir, a Israel que o Conselho de Segurança condenou a ação militar como violação do armistício, e acrescenta:

1 — Condena o ataque de 11 de dezembro como «flagrante violação» da ordem do Conselho de Segurança, de 1948, (Conclui na 4ª página, 3ª coluna)

Experiências científicas para vencer a poliomielite

MIAMI, Flórida, 19 (AFP) — Os doutores Murray Sanders e Manuel Soret prepararam, na Universidade de Miami, um novo composto farmacêutico capaz de aniquilar por contacto, perigoso virus, como o da poliomielite e o da encefalite. Os dois médicos, que descrevem os resultados das suas experiências no jornal médico «Antibiotic and Chemotherapy», salientam o fato de não ser de modo algum o novo produto, que chamam de «Chlorpactina» (um derivado do cloro), medicação destinada à luta contra a paralisia infantil: não pode ser absorvido pelo doente. Mas a «Chlorpactina» é útil na profilaxia da moléstia, quer no hospital, quer na casa do doente.

Advogado e Escritor o Embaixador do Peru

LIMA, 19 (U. P.) — Foi nomeado embaixador do Peru no Brasil o sr. Fernando Gamio Palacio, que em dezembro último ocupou a pasta do Exterior.

O dr. Gamio Palacio, de 64 anos de idade, é conhecido advogado, orador e escritor.

NAÇÕES UNIDAS, 19 — Flagrante do momento em que, na sessão de hoje do Conselho de Segurança, os delegados russo, britânico e norte-americano, A. Bolev, sir Pearson Dixon e Henry Cabot Lodge, respectivamente, aprovaram, mediante o levantamento de uma das mãos, a resolução condenando Israel por haver atacado postos militares sírios às margens do Mar da Galiléia. — (Radiofoto U. P.)

Não Circulará Amanhã o «Diário de Notícias»

Sendo feriado municipal e santificado o dia de hoje, não haverá trabalho nesta data no «Diário de Notícias». Assim, êste jornal não circulará amanhã, voltando a fazê-lo depois de amanhã com as suas seções habituais.

Cotação do Café e Cacau no Mercado de Nova York

NOVA YORK, 19 (U. P.) — O café Santos «S», para entrega futura, fechou hoje em alta de 18 pontos. Foram vendidos 40 contratos.

O tipo «B» fechou em alta de 10 pontos, vendendo-se 97 contratos. O tipo «M» fecho uem alta de 5 a 60 pontos, vendendo-se 83 contratos.

No mercado para entrega imediata, o Santos 4 cotou-se a 53 centavos de dólar a libra-pêso, inalterados. Os cafés colombianos baixaram 1/4 de centavo, cotando-se a 65 1/2 centavos de dolar a libra-pêso.

A Bôlsa de Cacau cotou hoje o tipo Bahia Superior a 27,60 centavos de dólar a libra-pêso, com uma baixa de 5 pontos.

INICIA OS SEUS TRABALHOS A ASSEMBLÉIA DA FRANÇA

MARCEL CACHIN PRONUNCIA O DISCURSO DE ABERTURA

Moderação do Deputado Comunista

PARIS, 19 (De Michel Leleu, da France Presse) — Ao rufar dos tambores da Guarda Republicana, precedido pelo general-comandante militar do Palacio Bourbon, o sr. Marcel Cachin, de 87 anos, decano em idade da Assembléia Nacional, deputado comunista do Sena, às 15 horas precisas penetrou no recinto entre uma dupla fileira de guardas, de baionetas caladas. O início da nova legislatura e um sol primaveril haviam atraído para as redondezas do Palacio Bourbon numerosa multidão, que um forte serviço de ordem controlava.

O sr. Cachin deve à sua idade a honra de abrir a 3ª legislatura da 4ª República e de pronunciar o discurso de uso. Os 6 mais moços deputados da Assembléia o assistiram na qualidade de secretários em suas efêmeras funções. Eram 4 comunistas e 2 «poujadistas».

O recinto da Assembléia, previsto antes para uns 300 representantes do povo, estava repleto. Os novos deputados, principalmente os 52 «poujadistas», tomaram provisòriamente lugar «onde puderam». A tribuna da imprensa foi assaltada. O sr. Edgar Faure, presidente do Conselho, ficou na bancada do govêrno. O sr. Pierre Poujade tomou lugar na tribuna do público.

De pé, na tribuna, com uma voz que às vezes tremia um pouco, o sr. Cachin leu a sua alocução, propositadamente redigida em têrmos comedidos». Só uma vez evocou «a nostalgia da Frente Popular», que sente — afirmou — crescente número de franceses».

O orador insurgiu-se contra os julgamentos feitos às vêzes pelos observadores estrangeiros, a respeito da «exigência dominante da unânimidade dos trabalhadores franceses, de que os govêrnos adotem uma política resolutamente pacífica». «Os trabalhadores franceses — acrescentou — souberam de um ministro estrangeiro das Relações Exteriores, muito responsável, que nestes últimos anos o mundo estivera por três vêzes às vésperas de uma nova guerra mundial. O povo francês pede que se ponha fim por todos os meios às manobras cínicas dos que assim persistem em preparar uma nova guerra mundial».

A propósito da Africa do Norte, o orador julgou ser necessário «recorrer sem demora a negociações, aos arranjos necessários, à preparação imediata de uma verdadeira paz, que estivam com as populações da Tunisia, da Argélia e do Marrocos. Pediu que, a êsse respeito, se respeitasse em seu espírito e em seu texto a Constituição da França», aprovada a 30 de setembro de 1946, logo após a segunda guerra mundial, por esmagadora maioria».

O discurso do sr. Cachin foi saudado pelos aplausos dos deputados comunistas e progressistas.

Pouco depois a sessão foi levantada.

Grave o Estado de Saúde do Ministro Saldariagas

HAVANA, 19 (U. P.) — E' gravíssimo o estado de saúde do ministro das Relições Exteriores cubano, dr. Carlos Saldariagas, segundo os boletins médicos.

Ontem, chegou a esta capital o famoso especialista norte-americano em câncer pulmonar, dr. Adrian Lambert, o qual deverá entrar em consultas com os médicos locais.

O dr. Saldariagas foi operado recentemente no Massachusetts General Hospital de Boston, Estados Unidos.

Conseguiu a Inglaterra Nova Vacina Tipo Salk

LONDRES, 19 (U. P.) — A Grã-Bretanha anunciou, esta noite, que seus laboratórios conseguiram fabricar uma nova vacina contra a paralisia infantil, na base das investigações norte-americanas, porém que «é preferível a qualquer outra estrangeira».

O ministro da Saúde, sr. Robert H. Turton, declarou que já foram concluídas as provas a que foi submetida a nova vacina, e acrescentou que a mesma será inoculada nas crianças de menos de nove anos, antes que se inicie, no próximo verão, a época da poliomielite.

A Grã-Bretanha não quis utilizar, no verão passado, a vacina norte-americana do dr. Jonas Salk.

O ministro da Saúde, numa entrevista coletiva especial, declarou o seguinte:

«Embora baseada no brilhante trabalho que se realizou nos Estados Unidos, a vacina inglêsa não é igual à norte-americana. As melhoras se devem aos esforços de dois fabricantes ingleses, que trabalharam em colaboração com o Conselho de Pesquisas Médicas. Acreditamos que nossa vacina é preferível à de qualquer outro país e não pretendemos comprar quantidade alguma no exterior».

VIOLENTOS ATAQUES DOS DEMOCRATAS A F. DULLES

Resposta de Senadores Republicanos

WASHINGTON, 19 (Por John A. Goldsmith, correspondente da United Press) — Os democratas continuaram a bombardear, com suas críticas, o secretário de Estado, sr. John Foster Dulles, e o secretário de Defesa, sr. Charles E. Wilson, por suas declarações contraditórias sôbre o grau em que êste país estêve «a beira da guerra», para manter a paz. O senador republicano George H. Bender, contudo, saiu em defesa do govêrno, dizendo que foi «a linha de política exterior» do ex-presidente Harry S. Truman que criou os problemas críticos enfrentados por Dulles, nos últimos três anos.

O ataque democrata assumiu nova intensidade como consequência de um desacordo entre Dulles e Wilson, sôbre o quão próximo estêve êste país da guerra.

Em suas já célebres declarações à revista «Life», Dulles declarou que os Estados Unidos, por três vezes, evitaram a guerra com a China comunista, indo «à beira» do conflito durante as crises coreana, indochinesa e de Formosa, embora tenha esclarecido que isso não ocorreu por vontade própria, mas em virtude de terem sido arrastados pela China vermelha.

Horas depois dêsse esclarecimento, Wilson disse, numa entrevista coletiva à imprensa, «Jamais supus que tivéssemos estado tão perto» da guerra, acrescentando, no entanto: Há proximidade de tôda espécie».

O senador democrata Stuart Symington, que criticou durante longo tempo a política de defesa do govêrno republicano, declarou no Senado, ontem, que o povo norte-americano ficou ainda «mais confundido» com o resultado da declaração de Wilson.

«Embora o secretário de Estado nos tenha dito que estivemos por três vezes à beira da guerra, o secretário da Defesa não tinha conhecimento dêsses fatos e prosseguiu levando a efeito o seu programa de fortes reduções nos gastos da defesa», disse Symington.

O senador democrata Hubert H. Humphrey, falando também na Câmara Alta, foi ainda mais cáustico:

«Se estivemos à beira da guerra por três vezes em três anos, de certo deveríamos ter dito alguma coisa a respeito ao secretário da Defesa».

Defendendo o govêrno, o senador Bender declarou que os democratas procuram deliberadamente esquecer que «a chave de todos os acontecimentos na Coréia, Indochina e Formosa, foi a conquista da China pelos comunistas, durante o govêrno de Truman».

Juntando o seu fogo ao ataque democrata, o representante Daniel J. Flood, da mesma corrente, declarou que medidas tomadas pelo ex-chefe do Estado Maior do Exército, general Matthew B. Ridgway, equivaliam «a uma negligência criminosa». Ridgway disse em entrevista a uma revista, que apareceu ontem, que o govêrno reduziu os gastos da defesa por motivos políticos e fiscais. Flood, membro do subcomitê de verbas militares, disse que exigirá um «inquérito completo e imparcial».

O senador Knowland falou também ontem, defendendo a política de Dulles, embora discordando com frequência do secretário de Estado.

TUDO NO SR. KUBITSCHEK É AMOR CRISTÃO, EVANGELHOS E TEOLOGIA

NÃO DESEJA COMENTAR BULGANIN

CIDADE DO VATICANO, 19 (AFP) — Um almôço reuniu hoje em tôrno do sr. Juscelino Kubitscheck, no palácio dos príncipes de Orsini, sede da embaixada brasileira junto ao Vaticano, 9 cardeais e numerosa spersonalidades eclesiásticas e laicas.

Depois do almôço, o sr. Kubitscheck pronunciou em francês as seguintes palavras: «E' ainda sob o dominio da mais viva e profunda emoção que me dirijo a vossas eminências.

Nasci e fui educado num país fundamentalmente católico, numa cidade que se orgulha das mais enraizadas tradições cristãs e formei-me à luz do Evangelho. Por isso meu estado de alma não poderia ser diferente depois de ter recebido para meu país, para minha família e para mim mesmo a bênção apostólica durante a audiência que o Soberano Pontífice se dignou conceder-me.

No esplendor da côrte do Vaticano compreendi perfeitamente o bendito espiritual desta visita e a profunda significação religiosa que ela comporta. Senti, igualmente, o interêsse e a paternal solicitude de Sua Santidade pelo Brasil, atualmente a maior nação católica do mundo.

A honra que me fêz Sua Eminência o decano do Sacro Colégio de presidir esta mesa comigo, e a presença de Vossas Eminências, tão intimamente ligadas à vida e aos sentimentos do meu país, permanecerão entre as inolvidáveis recordações da minha visita ao Vaticano.

Desejo igualmente renovar aqui a expressão do meu mais vivo reconhecimento pela visita que, no augusto nome do Santo Padre, me fêz s. exa. o pró-secretário de Estado.

Nesta solene ocasião e na presença das mais altas autoridades da Santa Sé, quero reafirmar aqui a minha vontade de continuar a dar à Igreja as demonstrações mais sinceras da minha afeição filial e do meu profundo respeito. Como já tive várias vêzes a oportunidade de declarar, procurarei conduzir as atividades do meu govêrno segundo a sabedoria da doutrina cristã, sobretudo no (Conclui na 4ª página, 2ª coluna)

SÍNTESE INTERNACIONAL

● Informam-se em Nova Delhi que no dia 4 de fevereiro próximo partirão para o Brasil 59 ex-prisioneiros de guerra norte-coreanos, que não quiseram ser repatriados para a Coréia comunista, ao terminar a guerra coreana.

● Noticia-se no Cairo que o Sudão se unju à Liga Arabe, segundo informação oficial dada a conhecer naquela capital. A Liga Arabe conta, agora, com nove membros.

● O sr. Dag Hammarskjold, secretário geral das Nações Unidas, deixou Atenas, ontem de manhã, com destino a Ancara, a bordo do avião da ONU, depois de uma visita de 24 horas à Grécia.

● Em Nicosia, ilha de Chipre, um oficial britânico foi morto a tiros por terroristas, ontem de manhã, numa das ruas da cidade.

● O primeiro ministro e ministro do Exterior da Dinamarca, sr. H. C. Hansen, e o ministro da Educação Nacional, sr. Julius Bomholt, irão a Moscou, onde deverão permanecer de 2 a 13 de março, atendendo a convite do govêrno soviético — noticia-se em Copenhague.

● Confirma-se que o rei Leopoldo, pai do rei Baudouin, deixará Bruxelas no próximo domingo, em viagem de estudos de várias semanas na Venezuela e na Colômbia.

(Desp. da UP e AFP)

EISENHOWER NÃO AFASTARÁ DO CARGO O SR. F. DULLES

Rejeitado o Pedido dos Democratas

WASHINGTON, 19 (U. P.) — O presidente Eisenhower declarou, hoje, que considera o sr. John Foster Dulles como o maior secretário de Estado que êle já conheceu. Eisenhower defendeu firmemente o secretário Dulles, apesar do clamor provocado pelas declarações de Dulles, de que os Estados Unidos estiveram «três vêzes à beira da guerra».

Proclamou o presidente que tem absoluta fé no sr. Foster Dulles como um homem dedicado à paz.

O primeiro mandatário rechaçou categòricamente o pedido democrata, de que afaste de seu cargo ou repreenda o sr. Dulles, por ter dito que o govêrno dos Estados Unidos «marchou até à beira da guerra», três vêzes, e que esta é «a arte necessária para manter a paz».

Repeliu também o presidente a acusação do ex-chefe do Estado-Maior do Exército, general Matthew B. Ridgway, de que o novo programa militar do govêrno foi ditado «por considerações políticas». Acrescentou que, se tivesse deixado que a política influisse nas decisões militares desde 1940, nunca teria havido uma invasão da Europa e as Fôrças Aliadas nunca teriam cruzado o Atlântico durante a Segunda Guerra Mundial.

Afirmou também o presidente que nos últimos três anos melhoraram as perspectivas de paz, não obstante a decepção produzida pelos resultados da Conferência de Genebra. Contudo, disse que há motivos para que não esteja satisfeito com a situação mundial, particularmente no Oriente Médio.

Recusou-se Eisenhower a comentar a recente sugestão oficiosa do premier soviético, Bulganin, de que seria proveitosa outra conferência de Chefes de Estado.

Ao apoiar vigorosamente a Dulles, o presidente disse que seu govêrno oferece ao mundo um plano de paz fundado em princípio morais e de justiça. Em alguns pontos, acrescentou, temos de sustentar firmemente êsses princípios, o que poderia ser interpretado como achar-se à beira da guerra. Salientou o presidente Eisenhower que tal posição depende das ações das outras partes.

Vários dirigentes democratas pediram a Eisenhower que repudie as declarações de Dulles ou o afaste de seu cargo. Influentes senadores republicanos, no entanto, defenderam o secretário de Estado, aduzindo que êste não fêz senão enunciar a política a longo prazo (Conclui na 4ª página 3ª coluna)

WASHINGTON, 19 — O presidente Eisenhower, em sua primeira conferência formal de imprensa, realizada hoje, desde que sofreu o ataque cardíaco que pôs em perigo sua vida. Eisenhower declarou que não se oporia a que seu nome figurasse nas eleições primárias presidenciais, mas frisou que isso não significava que pudesse candidatar-se à reeleição — (Radiofoto U. P.)

LEIA HOJE

— SESSAO HOJE NO SENADO, PARA VOTAR A PRORROGAÇAO DO SITIO — Mais um senador-governador pede licença de cinco anos. — 1ª Seção, 3ª página.

— FESTEJA A CIDADE MAIS UM ANIVERSARIO DE FUNDAÇÃO — Romaria ao local onde o Rio nasceu — 2ª Seção, 1ª página.

— ESGOTOS SUBMARINOS PARA SANEAMENTO DA ZONA SUL — Serão chamados escafandristas para colocar a tubulação — 2ª Seção, 1ª página.

— AUMENTO EXORBITANTE NA FARINHA DE TRIGO — Subiu a 41 por cento o preço do saco — 2ª Seção, 1ª página.

— AUMENTADAS DE SURPRÊSA AS PASSAGENS DOS ÔNIBUS «101» — Transformada em linha circular, para ocultar a manobra — 2ª Seção, 1ª página.

Conservadores Extremistas Atacam a Política de Eden

BRADFORD, Inglaterra, 19 (U. P.) — Uma mulher tentou arrebatar o microfone ao «premier» Eden, quando êste discursava, à noite passada, nesta cidade, mas um alto dirigente conservador conseguiu detê-la, antes que pudesse falar.

A mulher, muito jovem, subiu tranqüilamente ao palco onde falava Eden. Este, perfeitamente gentleman, cedeu-lhe o microfone, sem inteirar-se de suas verdadeiras intenções. Antes que a mulher falasse, contudo, um dirigente conservador a empurrou para fora do local. A mulher então gritou:

«Vocês estão despedaçando o Império Britânico!»

Os gritos da mulher provocaram outra desordem na galeria, mas a calma foi restabelecida pouco depois e Eden pôde continuar seu discurso.

Eden disse:

«A observação desta senhora foi injusta».

Mas alguém, da galeria, respondeu:

«Sim, a verdade é que seu govêrno está despedaçando o Império Britânico».

O «premier», já irado, respondeu:

«Não o estamos desfazendo. O que acontece é que os povos da Comunidade Britânica progridem firmemente para a liberdade e autonomia».

Essa declaração de Eden foi acolhida com estrondosos aplausos. Mas, outra desordem surgiu na galeria e um homem teve que ser tirado dali violentamente.

OLHOS — Dr. Gervais
BOENÇAS E OPERAÇÕES
Rua Gonçalves Dias, 30, 6.º and.
Telefone: 22-7968

No seu ferragista
"FECHADURA PERFEITA DA FAMA"

NO PROGRAMA QUINK, NA TELEVISÃO — Foi assinado contrato entre a firma Costa, Portela & Cia. e a Televisão Tupi, para a transmissão, todas as têrças-feiras, do programa "Tal pai, tal filho", da Parker Quink, no qual serão entrevistados pais e filhos de projeção em qualquer ramo de atividades. A foto acima mostra o sr. José Gonçalves Portela, ao assinar o contrato entre os srs. José Augusto Gouveia, da firma Costa, Portela & Cia. e Aloísio Chaves, diretor comercial da Televisão Tupi.

LOCAIS QUE VÃO FICAR SEM ENERGIA ELÉTRICA

SERVIÇOS NA REDE AÉREA, AMANHÃ

PARA permitir a execução de consertos, ampliações e outros serviços na rêde elétrica, serão interrompidos amanhã, dia 21, os seguinte circuitos nos bairros abaixo mencionados: RIACHUELO — 13 às 15 horas — Ruas Marechal Bittencourt, Figueiras Lima, Vitor Meireles, 24 de Maio, Alfeu de Figueiredo, Frei Pinto e Travessa Cerqueira Lima:

TIJUCA — 13 às 16 horas — Ruas Aguiar, Felix da Cunha, Alfredo Pinto, Figueiredo Sampaio, Pereira Barreto, Jacuma, Vasconcelos, Coronel Correia Lima, General Silva e Passos, Professor Vital Brasil, Delfim de Carvalho, trechos da Rua São Francisco Xavier entre os postes 2901-1 e 2901-12, da Rua Conde de Bonfim entre os postes 718-2 e 718/20, da Rua Uruguai entre os postes 1561-121 e 1561/130, e da Rua Barão de Itapagipe entre os postes 328/97 e 328/112;

TIJUCA — 12 às 16 horas — Ruas Antunes Varejeiras, Capitulino, Tavares Fortes, Dr. Garnier, do Rosário, General Bellford, Barbosa da Silva, Dona Sofia, Conde de Pôrto Alegre e Aníbal Nery;

SÃO CRISTÓVÃO — 7h30m às 15 horas — Rua Visconde de Niterói e Avenida Bartolomeu Mitre;

MARECHAL HERMES — 9 às 12 horas — Ruas Cairuçu, Monclaro Mendes Barreto, Jaguaretama, Jambeiro, Alves do Vale, Mário Barbosa, Xavier Curado, Estrada Intendente Magalhães e Praça Professor Cardoso Fontes;

ANCHIETA — 9 às 12 horas — Ruas Adalberto Tanajura, Tenente Lassance, General Augusto Sizon, Carlos Gouveia, Galdino Gouveia, Capitão Paulo, Leopoldina Borges, Ernesto Vieira, Araújo Rozo; Alagá, Aiuba, Clara Borges Jaurina, Arnaldo Murineli, Cierê, Romário Muniz, Italiaia, Olinto Teixeira e Estrada do Engenho Novo;

VICENTE DE CARVALHO — 12 às 15 horas — Ruas Primeira, Inacambira, Assaremal, Toropi, Inhaiá, Cobraibo, Botovi, Tembés, Aleirim, Jaborandi, Aieira e Avenida Meriti;

VIGÁRIO GERAL — 12 às 15 horas — Ruas Monserrate, Saturno, Fernandes da Cunha, São Bartolomeu, Bacurestie, Pôrto Principe, Pôrto Rico, Xavier Pinheiro, Isidoro Rocha, Correia Dias, Figueiredo Rocha, Furquim Mendes, Valentim Magalhães, Dublim Olavo, La Paz, Gregório de Matos, Balbões Marcail, Jamaica, Granada, Mauro, Riga, Otranto, Malhã Guadalupe, Estrada do Vigário Geral, Praças Córsega, Barbosa Lima e Irineu Machado;

INHAÚMA — 12 às 16 horas — Ruas José dos Reis, Fausto de Souza, Xavier da Veiga, Salvador Rizo, Pedro José Bettrão, Francisco Mateus, Maria Deolinda, Caminho do Mateus e Travessas Canastra e Xavier da Veiga;

DUQUE DE CAXIAS — 12 às 15 horas — Ruas Dr. Plínio Casado, Petrópolis e Avenida Rio-Petrópolis.

RICHMOND HOTEL
77 QUARTOS
ARGENTINOS
DIARIOS
PARA 2 PESSOAS
FLORIDA
470
BUENOS AIRES

Expediente Hoje no Fôro

O Fôro, que êste ano fechou várias vêzes, motivando, em algumas oportunidades, severas críticas da imprensa, funcionará hoje normalmente, pois nenhuma portaria foi baixada alterando o seu expediente.

Feiras de Hoje

Haverá feira, hoje, nos seguintes locais:

CIDADE

Saúde — Rua Sousa e Silva, Santa Teresa — Rua Teresina.

ZONA NORTE

Cascadura — Rua Sidônio Pais. **Tijuca** — Praça Comandante Xavier de Brito e rua Marquês de Valença. **Bento Ribeiro** — Rua Mário Hermes. **Lins de Vasconcelos** — Rua Carmina Santos. **Grajaú** — Avenida Júlio Furtado. **Olaria** — Rua João Rêgo. **Cordovil** — Rua Major Conrado. **Sampaio** — Rua Bela Vista. **Estrada Coronel Magalhães Bastos** — Rua Ubaitaba. **Colégio** — Avenida Automóvel Clube.

ZONA SUL

Botafogo — Rua Arnaldo Quintela. **Laranjeiras** — Rua Ipiranga. **Gávea** — Rua Lopes Quintas. **Ipanema** — Ruas Nascimento Silva e Farme de Ampdo.

Amanhã

CIDADE

Praça da Cruz Vermelha — Rua Carlos Sampaio.

Engenho Velho — Rua Campos Sales. **Rocha** — Rua General Belford. **Maracanã** — Rua Santa Luisa. **Braz de Pina** — Avenida Antenor Navarro. **Ramos** — Rua Pereira Landim. **Piedade** — Rua Belmira. **Vigário Geral** — Alvarenga Peixoto. **Engenho da Rainha** — Praça Abunã. **Encantado** — Rua Cruz e Sousa. **Rio Comprido** — Rua Campos da Paz. **Realengo** — Praça Luis Murat. Bairro Frei Miguel.

ZONA SUL

Laranjeiras — Rua das Laranjeiras. **Copacabana** — Rua Leopoldo Miguez. **Lagoa** — Rua Fonte da Saudade. **Botafogo** — Rua Mena Barreto.

ILHAS

Governador — Rua Fernandes de Fonseca, na Ribeira.

Sindicato Contra Pleito na Federação da Classe

O presidente do Sindicato dos Metalúrgicos de Campos, em ofício ao delegado do Trabalho no Estado do Rio, protestou contra a realização de pleito em 24 do corrente, na Federação da classe, alegando que essa entidade ainda não empossou os delegados do Sindicato eleitos em 20 de janeiro de 1955, ainda não foi homologado o processo referente à posse dos delegados sindicatos do Distrito Federal, ainda não houve escolha de delegados no Sindicato de Nova Friburgo e o Conselho da Federação não se reune desde janeiro do ano anterior.

Devem Ser Equiparados aos Inativos da União

Na qualidade de presidente da Associação de Inativos e Ativos do Vale do Rio Doce e secretário da Associação Espiritossantense de Imprensa o sr. Nahum Prado estêve, ultimamente, no Rio de Janeiro, a fim de tratar dos interêsses das mesmas entidades.

Em visita à nossa redação, declarou-nos o sr. Nahum que procurou junto aos poderes públicos obter a concessão do abono de Natal para os aposentados da Companhia Vale do Rio Doce.

Acrescentou, ainda, que gozando os inativos da União de direitos análogos aos dos funcionários públicos em atividade é justo que se pleiteie uma situação idêntica para os aposentados da Companhia Vale do Rio Doce.

HOTEL GLÓRIA
LAMBARI — SUL DE MINAS
Recentemente construido, confortáveis apartamentos com colchão de molas, rica e variada refeição.
CAIXA POSTAL, 74 — TELEFONE: 63.
Informações, no Rio, pelos telefones: 23-2345, 23-1909 e 42-2064.

AMBULATÓRIO

Flagrante colhido durante a inauguração do ambulatório e laboratório de patologia clínica da nova sede do Instituto Nacional do Câncer.

FOI INAUGURADO ONTEM O INSTITUTO DO CÂNCER

NA PRAÇA DA CRUZ VERMELHA

SOB a presidência do sr. Henrique de Novais Filho, representante do professor Mauricio de Medeiros, foi inaugurado, ontem, pela manhã, na praça da Cruz Vermelha, o Instituto do Câncer, do Serviço Nacional de Câncer. Durante o ato falaram o professor Ugo Pinheiro Guimarães e o sr. Henrique de Novais Filho.

Além das instalações da parte administrativa do Instituto, foram inaugurados 18 ambulatórios e vários laboratórios de análises clínicas.

Uma vez terminadas as obras do bloco anexo, o Instituto do Câncer estará capacitado a receber, para internamento, 330 enfêrmos. A conclusão das obras está prevista para os próximos dois anos.

Comissão Para Estudar Aumento dos Pescadores

A fim de serem estudadas diversas reivindicações, inclusive de aumento de salários, dos pescadores, vai ser constituída uma comissão, da qual farão parte representantes do Sindicato dos Pescadores, do Sindicato dos Armadores de Pesca, do Ministério do Trabalho, do Ministério da Agricultura e do I.A.P.M.

Ratificado o Acôrdo de Marítimos e Armadores

O acôrdo salarial firmado pelos marítimos e pelos armadores, no Ministério do Trabalho, foi ratificado, ontem, pelo Sindicato e pela Federação dos trabalhadores.

Há uma cláusula, segundo a qual o aumento só terá validade se, dentro de 15 dias da assinatura, o govêrno majorar os fretes. Falando à reportagem, os representantes sindicais da classe disseram confiar nas providências das autoridades, para que o acôrdo não caduque.

CATOLICISMO

PAIS E FILHOS ORAM JUNTOS

ESPECIALMENTE convidado, o padre Caetano Vasconcelos SJ vai pregar amanhã, em Santana, a segunda Hora Santa dos Casais, que terá início às 20h30m. Há, em tôrno do assunto, um movimento de crescente interêsse, como nem mesmo os organizadores calcularam tanto, tudo indicando que realmente a iniciativa dos padres sacramentinos converteu-se em magnífica realidade e que se tornará uma tradição dentro da vida católica do Rio. Em dezembro último, antes e depois da cerimônia, naquela vez pregada pelo padre Alvaro Negromonte, as inscrições de casais multiplicaram-se, sendo inúmeros os pais que levaram filhas noivas acompanhadas de seus futuros maridos, bem como se contaram por dezenas os que se fizeram acompanhar dos filhos. Foi sem dúvida uma cerimônia tocante, com o templo literalmente cheio de fiéis que ao fim de cada quarto de hora de pregação, entoavam os cânticos habituais da Adoração. Amanhã, os presentes receberão cartas já impressas às quais basta apor o endereço e sêlo do correio para, assim, convidarem outros amigos. Êstes, terão apenas que preencher, destacar e enviar a ficha existente no mesmo impresso, onde se contém tôdas as informações a respeito do movimento, cujo calendário para 1956 será distribuido junto. Pela minúcia da organização, está patente o carinho dos sacramentinos pela idéia que, dia a dia, está tomando vulto. Aumenta assim o número de Adoradores do Santíssimo Sacramento que terá, êste ano, a felicidade de assistir à ascensão à glória eterna dos altares, do bemaventurado Pai Eymard que há um século, abrasado de amor por Jesus Hóstia criou contra tôdas as dificuldades e sacrifícios, a Obra da Adoração Perpétua com que sonhou — e conseguiu — semear a terra de tronos eucarísticos.

VARIAS

Associação dos Jornalistas Católicos — A diretoria solicita, com o maior empenho, o comparecimento de todos os associados para a primeira reunião do ano, que será realizada no próximo dia 23, às 18 horas, na sede provisória, na rua Buenos Aires, 168, 2º andar.

Promessas a São Lázaro — Na capela do Hospital Frei Antônio (Hospital dos Lázaros), na praça Mário Nazaré, 52, poderão ser pagas diante da imagem de São Lázaro, as promessas feitas ao milagroso santo.

Procissão de São Sebastião — A procissão do glorioso mártir, padroeiro da cidade, será realizada no próximo domingo, dia 22, saindo da Catedral Metropolitana para, depois de percorrer o itinerário traçado, encerrar-se à frente da igreja da Candelária, onde será dada a bênção do Santíssimo Sacramento. O sr. cardeal arcebispo d. Jaime Câmara determinou que as veneráveis ordens, irmandades e associações religiosas compareçam revestidas de seus hábitos e insígnias para acompanharem o solene cortejo.

Modificações no Ritual — As modificações no ritual da Semana Santa, que observaremos êste ano, visaram a adaptar os ritos e as cerimônias da Grande Semana, aos tempos modernos. Se de um lado abrevia as cerimônias, de outro modifica os horários. Assim, os principais atos de quinta, sexta e sábado, serão à tarde e não mais pela manhã, para que todos, com maior facilidade, possam juntar-se às celebrações. Na quinta-feira, a missa com comunhão será entre 17 e 20 horas, mas, já na sexta a ação litúrgica terá lugar entre 15 e 18 horas. Neste dia, contrariamente ao que estávamos habituados, haverá comunhão e, no sábado, a missa será por volta da meia-noite.

Tremenda responsabilidade — Medelin (NC) — Numa petição à convenção mundial de diretores cinematográficos mexicanos, monsenhor Joaquim Benitez Garcia, arcebispo desta cidade, lembra-lhes a «tremenda responsabilidade que pesa sôbre suas consciências» na produção e exibição de filmes que enaltecem os instintos, em detrimento muitas vêzes do espírito.

Mensagem de Natal de Pio XII — Vaticano (NC) — «Bem desejaríamos que essas esperanças tivessem fundamento» escreve o «Osservatore Romano», referindo-se ao eco que teria tido entre os comunistas a mensagem de Natal de SS. Pio XII.

Atentado contra monsenhor Montini — Vaticano (CRF) — Devido ao atentado contra o palácio episcopal de Milão, na noite de 5 do corrente, SS. Pio XII enviou o seguinte despacho a monsenhor Montini: «Soubemos com viva dor, a notícia do ato praticado contra a arquidiocese de Milão. Invocando a misericórdia divina para os que perpetraram um ato que os espíritos retos condenam, desejamos fazer chegar o confôrto da nossa bênção apostólica a vossa excelência e à arquidiocese de Milão tôda inteira, cuja afeição pelo seu zêlo de pastor bem conhecemos».

Aprovação de Créditos na Previdência Social

O diretor-geral do Departamento Nacional da Previdência Social aprovou os orçamentos econômicos e de aplicação de capitais do IAPB, do IAPETC, DO IAPI, do IAPC e da CAP única.

Por outros atos, concedeu créditos adicionais ao IAPC, ao SAPS, ao IAPETC e à CAP.

NOTICIAS FORENSES

Oficiais Reformados da P. Militar Não Têm Direito ao Abôno Especial

MANTIDA A DECISÃO PELO TFR

EUCLIDES da Silva Bôia e dezenas de outros, oficiais reformados da Policia Militar do Distrito Federal, impetraram mandado de segurança contra ato do comandante daquela corporação que se negara a mandar pagar o abono especial temporário, alegando que os impetrantes recebiam mais de dez mil cruzeiros mensais. O juiz Jonatas Milhomes denegou o pedido, condenando os autores no pagamento das custas. Apelaram êstes para o Tribunal Federal de Recursos que, ontem, em sessão plenária, por unanimidade de votos, manteve a decisão de primeira instância, não reconhecendo o direito reclamado.

CONTRA O AUMENTO DAS BARCAS

O advogado Nilo Sandes Moral impetrou, na 3ª Vara da Fazenda Pública, novo mandado de segurança contra o aumento do preço das passagens de lanchas e barcas que fazem o transporte entre Rio e Niterói, majoração essa, no entender do causídico, aprovada ilegalmente pela COFAP.

JULGAMENTOS DO SUPREMO

A Primeira Turma de ministros do Supremo Tribunal julgou os seguintes processos:

Recurso Extraordinário Criminal em que é recorrente Celina de Lima Cavalcanti Alvares da Silva x Humberto Pinheiro de Vasconcelos (Pará) — Não tomou conhecimento.

Agravos de Instrumento em que são agravantes e agravados: Vilarino Borges dos Santos x José Gomes da Silva (Bahia), Vinicius Vaindares Vasconcelos (D. Federal), Fazenda Estadual x Sofia Silvia Dias (S. Paulo) — Negou provimento;

Indústria e Comércio Metalúrgica Atlas S. A. x Albertus Taurosankas (D. Federal) e Maria Carlota de Andrade x Zaira Sampaio Cunha Fortes (D. Federal) — Deu provimento; e Harold Bros e Knuel Vila (D. Federal) — Não conheceu.

Recursos Extraordinários em que são recorrentes e recorridos: Lourides Pereira x Maria das Dôres Costa (D. Federal), União Federal x João Veiga (D. Federal), União Federal x Fábrica de Cigarros Flórida S. A. (D. Federal), Nilson Granja Peixoto x Adelaide Rodrigues Peixoto (Ceará), União Federal x Carlos Afonso Meissner Osório (D. Federal), Ciro Santana Ramos x juiz da 1ª Vara de Anápolis (Goiás), Eduardo Gomes x Estadual (Minas Gerais), Heitor Marques x Joel Pacheco de Oliveira (D. Federal), João Muzzio x João Mansur (S. Paulo), IAPI x Augusto Scarfim (S. Paulo), Felipino Solon x Miguel Madeira de Freitas (D. Federal) e Alberto Augusto Scarfim Pott x Danilo Tachudel (Rio G. do Sul) — Não tomou conhecimento;

José Nascimento Martins x José Alves da Rocha (D. Federal), IAPI x Prefeitura de Araçajú (D. Federal), Fazenda Estadual x Eduardo Castelar (S. Paulo), IAPI x Cia. Textil São Martinho (D. Federal), Romualdo de Freitas x Estrada de Ferro Leopoldina (D. Federal), Miguel Madeira de Freitas e Algodoeira Fernandes S. A. (D. Federal), União Federal x Laura Silva de Oliveira (D. Federal) e José Pereira x Francisco dos Santos (D. Federal) — Deu provimento.

O Supremo Tribunal, reunido em sessão plena de ministros, julgou os seguintes processos:

Petições de «Habeas-Corpus» em que são pacientes: Sebastião Martins de Oliveira (Minas Gerais), Artur Roberto de Abreu Oliveira (São Paulo), Francisco Fernandes (São Paulo) Sebastião Caetano Neto (Rio de Janeiro), Silvio José da Costa (D. Federal) e José de Oliveira Leite (São Paulo) — Denegou a ordem;

Davi Aguilar (Minas Gerais) — Prejudicando;

João Diniz Junqueira (São Paulo) — Não conheceu, por ser originário; e

Antenor França da Fonseca (D. Federal) — Concedeu, para anular o processo.

Recursos de «Habeas-Corpus» em que são recorrentes: João Antônio de Almeida (Ceará), Chrysogno de Castro Correia (São Paulo) e Antônio de Lucas (São Paulo) — Negou provimento.

Recurso de Mandado de Segurança em que é recorrente José Pedro Salomão x Juiz da Comarca de Amparo (São Paulo) — Negou provimento; e

Dr. Augusto Guimarães Côrtes x Tribunal de Justiça e govêrno do Estado (Paraná) — Concedeu a segurança;

Pedido de Extradição em que é requerente o govêrno português e extraditando Otávio Barbosa Martins (Portugal) — Deferiu o pedido.

O Supremo Tribunal Federal, em sessão plena extraordinária, julgou os seguintes processos:

Mandados de Segurança em que são requerentes: Sociedade Técnica Bremenses Ltda. e Máquinas Krohn Ltda. (São Paulo) — Indeferiu;

Perpétuo Freitas da Silva (D. Federal) — Adiou, por ter pedido vista dos autos o ministro Mário Guimarães; e

Em que são recorrentes: Cerâmica Gerbi S. A. (São Paulo) e Américo Quirino Tavares (D. Federal) — Negou provimento;

Robaina & Cia. (D. Federal) — Deu provimento para conceder a segurança; e

Domingos Gimenez Mece (São Paulo) — Negou provimento ao agravo.

JUSTIÇA MILITAR

ENTRADA DE PROCESSOS NO STM

Deram entrada, ontem, no Superior Tribunal Militar, em grau de apelação da promotoria e da defesa, os processos de Osvaldir Teixeira da Costa, 3º sargento, servindo no 20º RI, no Paraná, absolvido em primeira instância, do crime de morte, provocado por acidente de arma de fogo; processo de deserção de Raimundo José de Holanda, soldado do 25º BC, condenado pelo Conselho de Justiça da auditoria da 8ª RM, no Pará; recurso criminal obrigatório do promotor da auditoria da 4ª RM, em Minas Gerais, no despacho do auditor que determinou o arquivamento do inquérito policial-militar instaurado contra o capitão José Davi Corsino e civil José Gilberto de Sousa, tendo em vista a inexistência de indício criminoso contra os mesmos.

JULGAMENTOS

O Superior Tribunal Militar confirmou as sentenças absolutórias dos soldados Antônio Libório de Sousa, Mário Caetano Cardoso, ambos de S. Paulo; de Valdevir Sousa, cabo de Aeronáutica, servindo no Pará, absolvido do crime de lesões corporais; de Anfilóquio Xavier de Alencar, do 26º BC, no Pará; de Divino Rogélio, Jorge Trindade do Sacramento, ambos desta capital; de Santiago dos Santos, José Vilardo, ambos do R. G. do Sul; confirmou as sentenças condenatórias de Wilson Brasil de Barros, marinheiro, desta capital; de Jurandir de Sousa, desta capital; deu provimento à apelação para absolver Pedro Stigliano, de Mato Grosso; de Djalma Francisco da Silva, de Pernambuco; e confirmou a sentença condenatória de José Pequeno da Silva, da Bahia.

Julgou prejudicado o «habeas-corpus» de José Conegundes do Nascimento; converteu em diligência o de José Leite Filho, civil; deu provimento ao recurso criminal interposto pela Promotoria da 5ª R. M. do despacho do auditor que indeferiu o requerimento de remessa do inquérito ao Juízo Comum, por não considerar o fato crime de natureza militar em cujo processo figuram como indiciados Oscar Ribeiro Pinto e Antônio Antunes de Lima, ambos do E. R.S. da 5ª R. M.; recebeu os embargos para condenar Isaías Correia dos Santos a um ano de prisão; confirmou a absolvição de Lucidio Carbin; condenou a 8 meses de prisão Francisco de Lima Rodrigues, Julião Trindade; confirmou a condenação de Salvador Bernardo Dutra, Felipe Schipe, Júlio Erich Adam, Valdomiro Ferreira do Nascimento e Antônio Angelo Massaruti.

SEM ESCOAMENTO O TRIGO GAÚCHO

Ainda permanece sem escoamento o trigo armazenado nos portos gaúchos, devido, unicamente, à falta de transportes.

Foi o que apurou a reportagem do «Diário de Notícias» nos meios ligados ao Serviço de Expansão do Trigo e, também, no Ministério da Agricultura, onde o assunto foi debatido pelos srs. Eduardo Catalão, Olmiro Amado e deputados Daniel Dipp, Atílio Fontoura e Daniel Faraco.

Embora a economia tritícola esteja atravessando um momento difícil, a Comissão de Inquérito, existente na Câmara, para tratar do assunto, não se tem reunido.

Preside o citado órgão o petebista Daniel Dipp.

PROVIDENCIA DO LOIDE

Segundo informação obtida pela reportagem, no Loide, o almirante Américo Jacques Mascarenhas Silveira, ora na direção da autarquia, encontra-se em Pôrto Alegre, a fim de adotar providências no sentido de que parte do trigo ali armazenado possa ser transportado por navios cargueiros para os principais centros consumidores do litoral brasileiro.

Posse da Diretoria dos Trabalhadores em Fumo

O sr. Nélson Omegna proferiu despacho negando provimento a recurso interposto contra o pleito sindical dos trabalhadores na indústria do fumo desta capital e determinou a posse dos eleitos.

CONTADOR (A) — Precisa-se para antiga emprêsa de preferência solteiro. (a) Apresentar-se à rua Evaristo da Veiga 16, 17.º andar, hoje, sexta-feira, dia 20, das 15 às 17 horas

DR. JOSÉ DE ALBUQUERQUE
Membro efetivo da Sociedade de Sexologia de Paris.
DOENÇAS SEXUAIS DO HOMEM
Rua do Rosário, 98 — De 1 às 6

Dr. Machado Torres
DOENÇAS DO APARELHO DIGESTIVO, FIGADO E VIAS BILIARES - Av. N. S. Copacabana, 583 — Sala 807 — Têrças, quintas e sábados, às 16 horas, com hora marcada — Telefone: 57-4011 — Res.: 37-3925.

CURSO DE AUXILIAR DE ENFERMAGEM
Acham-se abertas as inscrições para o CURSO DE AUXILIAR DE ENFERMAGEM da Escola de Auxiliares de Enfermagem da AVAN, à av. General Justo, 275, 5º andar — Aeroporto — diàriamente, no horário de 12 às 17 horas. — Tel.: 32-6349. Início do curso em março. Curso gratuito.

Notícias da Polícia Militar

O DIA DO COMANDO

O coronel João Ururaí de Magalhães, comandante geral, na manhã de ontem recebeu a visita do general Odílio Denis, comandante da Zona Militar Leste, que foi recebido no Q. G. por uma Companhia do Batalhão de Guardas (4º Batalhão de Infantaria) sob o Comando do Capitão Alírio de Oliveira Brito.

A seguir, o general Odílio Denis, acompanhado do coronel Ururaí de Magalhães, dirigiu-se ao Salão Nobre da Corporação onde foi cumprimentado pelos Oficiais de Gabinete, Estado-Maior, comandantes de Corpos, chefes de Serviços e Diretores de Repartições.

Logo após, em seu gabinete o coronel Ururaí recebeu para despacho o tenente-coronel Ismael Marques de Pinho, chefe do Estado-Maior e o major Cordeiro França, chefe do seu gabinete.

APRESENTAÇÃO DE OFICIAIS

Apresentaram-se no Estado-Maior os segundo-tenente Aleino Mendonça Neto, por ter sido classificado no 6º Batalhão de Infantaria; capitão da Polícia Militar do Estado do Ceará, José Silvino da Silva, por ter de retornar a Fortaleza-Ceará, por conclusão do estágio; 1º tenente Ulisses da Silva Costa, por conclusão de licença prêmio; major da Polícia Militar do Estado do Amazonas, Geraldo Gonçalves de Carvalho, por ter vindo a esta capital a serviço da Delegacia de Execução do Estado de Sítio; tenente-coronel médico dr. Correntino Weguelin Nogueira Paranaguá, por ter deixado de servir à disposição do Estado-Maior; capitão Heitor de Abreu Soares, por ter regressado de Punta Del Este (Uruguai), onde competiu representando a Confederação Brasileira de Esgrima; e, capitão Audízio Moreira, por ter sido classificado no 3º Batalhão de Infantaria.

REQUERIMENTOS

Civis Luis Fabricio de Lima, Antônio Gonçalves da Silva (3x), Pascoal Pereira, João da Penha, Alberto de Oliveira Costa, Anchieses da Costa Braga e Altamirano da Silva — Deferido, devendo, porém satisfazerem as exigências regulamentares coronel reformado Euclides da Silva Bôia — Certifique-se, pagando os emolumentos; cabo do 7º B. I., Emiliano Montalvão Matos — Deferido; civis Jucil Martins Faria, Sebastião Domingos de Araújo, Darci Freitas Guimarães e Valfrido Marçal de Oliveira — Indeferido; e, civil Amaro Jorge de Lima, — Indeferido, visto haver ultrapassado o limite máximo da idade.

OFICIAL QUE DEIXA DE SERVIR À DISPOSIÇÃO DO ESTADO-MAIOR

Deixou de servir à disposição do Estado-Maior e reassumindo as funções de diretor do Serviço de Saúde, o tenente-coronel médico dr. Correntino Weguelin Nogueira Paranaguá.

COMPARECIMENTO

Estão sendo convidados a comparecer ao Protocolo Geral para tratar de assuntos de seus interêsses, os cabo reformado Pascoal Medeiros, 3º sargento reformado José de Sousa Rangel e Tarcisio da Rocha Sampaio.

ESTÁ DOENTE?
Sofre de doenças internas? Não perca a esperança na sua cura. Procure o especialista DR. JORGE JUNIOR - Médico da Associação Espírita Jesus Cristo. Consultas às têrças e quintas, das 9 às 12 e das 15 às 19 hs. Aos sábados, das 9 às 12 horas. Consultório — Rua do Ouvidor, 169 — 7º and. — Sala 706 — Consultas CR$ 150,00.

GRANDE OPORTUNIDADE
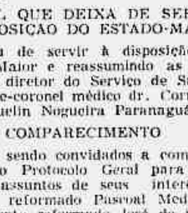
ENTREGAMOS HOJE MESMO o seu fogão «HELIOGAS» com apenas Cr$ 500,00 de entrada e os restantes em 20 prestações de Cr$ 350,00, estando incluido neste preço a instalação.
RUY MAFRA & IRMÃO
R. Aristides Lobo, 134 — Telefone: 28-7547 — Bondes de Estrêla e Santa Alexandrina à porta - «Cumprimos o que anunciamos»

MÁ DIGESTÃO
Aos primeiros sintomas desagradáveis de digestão difícil, chupe imediatamente duas pastilhas Rennie, uma após outra, e sentirá um alivio imediato. A base de ingredientes anti-ácidos, dosados para uma ação rápida, as pastilhas Rennie corrigem com rapidez os males da acidez. Traga sempre consigo o Digestif Rennie, a certeza de uma digestão perfeita. Se Rennie não alivia o seu mal, então é tempo de consultar o seu médico.
À venda em tôdas as farmácias

DIGESTIF RENNIE
SEM COLHER, SEM AGUA
chupe como se fossem balas

Das Fábricas CIMO para o confôrto do seu escritório
MÓVEIS CIMO
RUA INVÁLIDOS, 139 — TELEFONE: 22-4372.

A PEDIDOS

INTERÊSSES CONTRARIADOS POR TRÁS DA LUTA CONTRA OS INTERINOS

REAÇÃO NO SENADO CONTRA OS "MILIONÁRIOS" DA PREFEITURA!

Uma Luta Que Começou Sob o Patrocínio de Alim Pedro — A Influência da Indústria dos «Cursinhos» — Entraram Pela Janela no Serviço Público e Hoje se Fantasiam de «Moralistas» — Os Juristas e a Efetivação dos Professôres — Os Votos no Senado

Como se fôsse uma coisa estranha, sem nenhum precedente na administração pública, ou sem amparo na lei, a efetivação dos professôres interinos da Prefeitura, decidida pela Câmara Municipal, por 29 votos contra 6, está causando uma verdadeira tempestade em copo dágua. Acontece que à testa do movimento contrário aos direitos dos mestres se encontram, precisamente, os chamados «milionários da Prefeitura», que entraram pela janela para o serviço público, ganhando uma verdadeira fortuna por mês, muitos dêles integrantes de uma organização clandestina e atualmente usando de todos os pretextos para desmoralizar o poder público.

O Prefeito Sá Lessa, de boa fé, acabou prestigiando a campanha iniciada pelo sr. Alim Pedro, Professor da Prefeitura sem concurso, e ao que dizem, sem nunca ter dado uma aula, ao votar a proposição aprovada pela esmagadora maioria dos vereadores.

REAGE O SENADO

Depois de votado, foi o projeto enviado ao Senado, a quem cabe aprovar ou rejeitar o veto do Prefeito. E na Comissão de Justiça do Monroe, por 6 votos contra 3, foi o parecer do senador udenista Fernandes Távora, em favor do veto, rejeitado. A favor da decisão da Câmara Municipal votaram os senadores Paulo Fernandes, Kerginaldo Cavalcanti, Novais Filho, Moura Brasil, Lourival Fontes e Silvio Curvo. E votaram conscientemente, fazendo justiça a uma classe que mais do que qualquer outra tem colaborado para o engrandecimento do país. Numa terra de alarmante índice de analfabetismo, ninguém em sã consciência poderia se levantar contra uma decisão que efetiva professôres que há 3, 4 e 5 anos vêm lecionando com aproveitamento, nos diversos estabelecimentos de ensino da Municipalidade. A reação da Comissão de Justiça do Senado, decidindo com soberania, sem levar em conta as pedradas dos interêsses contrários, revela apenas que os homens que dela fazem parte estão dispostos a acertar, mesmo quando isso não satisfaz ao poderoso grupo de «milionários da Prefeitura».

OS PROFESSÔRES SÃO CAPAZES

Quanto à capacidade dos professôres não pode sequer servir de argumento para discussão. Porque além de a terem provado no exercício da função, podem êles apresentar os mais valiosos títulos. Basta que se saiba que figuram entre êles médicos, advogados, engenheiros, farmacêuticos, professôres formados pela Faculdade de Filosofia ou pelo Instituto de Educação, e ainda um que se formou pela Universidade de Michigan, nos Estados Unidos.

Mas os principais autores do movimento contrário à efetivação dos professôres são precisamente altos funcionários municipais que ingressaram no serviço público sem concurso e que ganham mensalmente de 60 a 80 mil cruzeiros nos chamados «cursinhos» de preparação de candidatos. A rejeição do veto pelo Senado será um golpe de morte na fonte de renda que representam êsses «cursinhos». Os seus donos têm sobejas razões para reclamar.

Quanto ao sr. Alim Pedro, que iniciou o movimento contra os professôres, como dissemos acima, é professor efetivo sem nunca ter sentado diante de uma banca examinadora. E o pior: nunca deu uma aula... Os demais opositores se nivelam ao ex-prefeito nesse particular.

HISTÓRIA DO CONCURSO

Para melhor esclarecimento do leitor, vamos resumir a história do concurso. A Prefeitura abriu, em dezembro do ano p. findo, um concurso público de provas e títulos para professor do Ensino Técnico. Inconformados, os interinos, que vêm há anos exercendo a função, bateram às portas da Justiça. As provas dêsse concurso foram iniciadas antes de a Justiça, que conheceu do feito, haver se pronunciado sôbre a questão. Resolveram, então, os professôres interinos não comparecer para a realização das provas. Pois se assim não procedessem, estariam renunciando, tàcitamente, aos seus direitos dependentes de reconhecimento na Justiça. Posteriormente a Prefeitura, mesmo, com a questão sub-júdice, iniciou a homologação parcial das provas, antes até findo o concurso, e antes que a Câmara Municipal, que também se ocupava do assunto, revelasse sua decisão em plenário. Mas esta veio em favor dos professôres interinos, numa votação que nenhuma dúvida poderia deixar: foram 29 votos contra 6, mandando efetivar os interinos.

JURISPRUDÊNCIA FIRMADA

Mas, se não bastasse o lado prático da questão, relativamente ao aproveitamento do funcionário que já adquiriu prática na função através do seu exercício, há ainda opiniões de juristas diversos, como Eduardo Espinola, Francisco Campos, Aguiar Dias e outros, favoráveis aos professôres. Em 1953, os Técnicos de Administração, que exerciam cargos isolados no padrão «J», foram efetivados no padrão «O», através de um mandado de segurança concedido pelo Tribunal de Justiça do Distrito Federal. A Prefeitura recorreu ao Supremo Tribunal Federal e a primeira turma da mais alta Côrte de Justiça do País, negou o recurso solicitado, dando ganho de causa aos funcionários, acentuando: «O Poder Legislativo pode determinar em lei, que sejam aproveitados efetivamente tais ou quais funcionários interinos, sem que isto importe em usurpação da função do Poder Executivo».

Como se vê, os senadores que votaram contra o veto do Prefeito o fizeram baseados em jurisprudência firmada pelo Supremo Tribunal Federal. Estão, pois, em boa companhia, embora contra êles continuem a atirar pedras os «milionários» da Prefeitura, tão estranhamente amparados.

(Transcrito da «Ultima Hora», de 19-1-56).

De R. Magalhães Júnior

A MENINA EDUARDA

DEVE estar havendo a estas horas um grande pânico. Os poetas herméticos da novíssima geração, os que não dispensam obscuridades e ocultismos, os que vivem a catar vocábulos esdrúxulos, os que escrevem mensagens poéticas indecifráveis e diante dos quais a própria esfinge passaria pelo símbolo mesmo da indiscrição, provàvelmente irão em comissão aos poderes competentes pedir a prorrogação do estado de sitio por nove anos, até que a menina Eduarda atinja a maioridade e, provàvelmente, queira, então, ser debutante ou rainha de qualquer coisa, deixando as musas de lado. E isto porque a menina Eduarda, que tem apenas nove anos, está fazendo poemas que põem muitos dêles de cara à banda. Poemas que têm muita poesia, e não poesia escondida, para ser cascavilhada por escafandristas de pélagos da confusão, poesia singela, transparente, que salta nos olhos e à inteligência, poesia pura e simples. Esse anjo, ou diabinho, não sei bem, não se contenta em jacquesprévertizar a vida que palpita em tôrno dela e ainda vai jeancocteauzando umas ilustrações em verdade admiráveis, dessas que põem o queixo de Augusto Rodrigues tão caído como um político que foi o último em votação nas eleições nacionais para deputado. A vinheta do gondoleiro que está na capa do seu livro «Poemas», apresentado por Manuel Bandeira, vai dar um choque em Santa Rosa, que se sentirá desde logo ameaçado no seu emprêgo de gatafunhador de capas para as edições de José Olímpio. A representação do Arco do Triunfo, em Paris, é impressionante, pela variedade dos detalhes e pela amplitude da visão da pequenina. Dá vontade da gente gritar-lhe que é bom parar, que isto assim já é demais!

Eduarda tem muito talento e tem desejos estranhos. O mar está muito nos seus poemas, com jangadeiros, barqueiros, conchas, sereias, peixes, cavalos marinhos, — e no Mônaco, como Eduarda só tem nove anos, em vez de ir jogar milhões no grande Cassino, foi visitar o museu oceanográfico. E quando saiu de lá escreveu:

«Eu vi no museu do Principe Alberto
Um esqueleto de baleia,
Uns cavalos marinhos vivinhos
E um peixe que dava choque.
— Eu queria ser aquêle peixe».

Mesmo sem o ser, a menina Eduarda já nos dá choques, com sua inteligência e sua sensibilidade poética tão aguda e tão precoce. As conversas dos pais, em Florença, sôbre Dante e o inferno, tal como êle imaginou, inspiram-lhe um poeminha que acaba exprimindo outro desejo:

«Eu queria ir viva para o inferno e morta para o céu».

Há coisas pouco infantis e muito de adultos, decerto colhidas de retalhos das conversas paternas, na parte dos «Poemas» apresentada como «Impressões de viagem», por isso mesmo a menos boa do curioso livro. Não foi assim, porém, na Espanha, pois aí não fala Eduarda nem de Cervantes, nem de D. Quixote, ou Sancho Pança, o que era de temer em face da menção de Boticelli, Dante, Savonarola e outros eruditismos da parte italiana. Aqui é Eduarda, só Eduarda, nada mais que Eduarda:

«Um dia eu fui na Espanha
E vi as mães dos touros das touradas.
Elas eram tôdas pretas.
Estavam no morro e a mamãe foi mexer.
Elas ficaram zangadas.
As vaquinhas espanholas,
Mães dos touros das touradas».

Você, Eduarda Duvivier, é um dos poucos poetas que têm cantado as vaquinhas. Lembro-me de outros dois, agora. Um, Robert Louis Stevenson, no «Children's Garden of Verses». Um dia você lerá «The Cow». Ou já leu? Outro é o meu amigo Deocleciano Martins de Oliveira, juiz de direito severo, mas poeta sentimental, que, em nome das criancinhas, diz muito obrigado «às donas vaquinhas, pelo leitinho da garrafinha». Agora, aqui entre nós: você quer saber, Eduarda, por que são pretas, tôdas pretas, as vaquinhas espanholas, mães dos touros das touradas? E porque são mães tristes, que se vestiram previamente de luto, pela morte dos filhos nas arenas...

E obrigado, muito obrigado pelo seu livro, rosa da poesia, linda rosa juvenil!

SESSÃO HOJE NO SENADO PARA VOTAR A PRORROGAÇÃO DO SÍTIO

Mais Um Senador-Governador Pede Licença de Cinco Anos

TÊRÇA-FEIRA O VETO AO PROJETO DAS PROFESSÔRAS

A SESSÃO de ontem no Senado foi dedicada à memória do sr. Euvaldo Lodi, desaparecido num desastre de automóvel na estrada São Paulo-Campinas. Todos os líderes de partidos representados no Monroe manifestaram pesar pela morte do político mineiro, a começar pelo sr. Apolônio Sales que requereu a suspensão dos trabalhos.

SENADOR GOVERNADOR

O sr. Dinarte Mariz, governador eleito do Rio Grande do Norte, requereu licença de 60 meses (cinco anos) no Senado para exercer o mandato de chefe do Executivo daquele Estado. O requerimento, como o do sr. Moisés Lupion, foi enviado à Comissão de Justiça para que esta se pronuncie a respeito.

SESSAO HOJE

Cogitou-se de deixar de realizar sessão hoje, por ser dia de São Sebastião e da fundação da cidade, mas o sr. Apolônio Sales tomou providências para que não fôsse guardado êste dia Santo a fim de que o Senado vote, na apagar das luzes da semana, o projeto que prorroga, pela terceira vez, o estado de sitio.

VETO DAS PROFESSÔRAS

Sòmente têrça-feira vindoura subirá a plenário o veto do prefeito do Distrito Federal ao projeto da Câmara dos Vereadores relativo à situação das professôras interinas da Prefeitura.

Locomotivas Para a V. F. Rio Grande do Sul

O sr. Nereu Ramos autorizou a concessão do aval pelo Banco Nacional do Desenvolvimento Econômico, numa operação de Cr$ 3.050.000,00, que a Viação Férrea Rio Grande do Sul pretende realizar no exterior, para compra de 10 locomotivas diesel-hidráulicas, a fim de modernizar e aperfeiçoar o seu tráfego.

Gratificações fixadas Pelo Sr. Nélson Omegna

O sr. Nélson Omegna fixou as seguintes gratificações de gabinete: oito mil cruzeiros para o chefe do gabinete, sr. Moacir Veloso Cardoso de Oliveira; Cr$ 4.500,00 para o secretário, sr. Moacir da Cruz Mesquita; Cr$ 4.500,00 para o sr. Darius Rohrig; Cr$ 4.000,00 para o sr. Raimundo Nogueira; Cr$ 3.000,00 para os srs. Célio da Silva e José Luciano Nóbrega Filho; e Cr$ 2.500,00 para o sr. Bento Ferreira Gomes, todos assistentes técnicos; Cr$ 3.000,00 para o sr. Léo Ramos Cruz, assessor; e Cr$ 2.000,00 para os srs. Américo Guimarães, Claudionor Lutgardes Cardoso de Castro, Lauro Mesquita e Paulo Ribeiro, oficiais. Foram estabelecidas, ainda, gratificações, entre Cr$ 300,00 e Cr$ 1.500,00, para os demais servidores do gabinete.

Proclamação dos Eleitos na Próxima Têrça-Feira

Esclarecimentos do Presidente do TSE

ONTEM, à tarde, falando a alguns jornalistas, o ministro Luis Galotti, presidente do Tribunal Superior Eleitoral prestou alguns esclarecimentos sôbre o término do pleito presidencial, afirmando o seguinte: — «Para a decisão final, falta apenas que decorra o prazo legal de três dias, a contar da publicação do relatório geral, feita no «Diário da Justiça» de ontem.

É que, pelo antigo texto regimental, os prazos corriam da publicação dos relatórios na Secretaria do Tribunal.

E, agora, pela emenda recentemente feita em nosso Regimento, tais publicações se fazem no «Diário da Justiça». Isso acarretou um retardamento, não por qualquer demora da Imprensa Nacional, que, ao contrário, tem sido sempre zelosa, pontual e devotadissima na colaboração que nos presta, mas pela necessidade mesma da publicação e por efeito da lei que dilata os prazos, seja em razão de ser o órgão oficial publicado à tarde, seja no tocante aos que se iniciam ou terminam em sábados ou domingos. Em compensação, porém, a publicação no órgão oficial constitui maior garantia para a defesa dos direitos e interêsses das partes em litigio.

O relatório geral estará em pauta, para julgamento na próxima têrça-feira, dia 24.

Proferida que seja, como espero, a decisão final naquele dia, e se ela fôr no sentido de aprovar a apuração geral do pleito, proclamarei, em seguida, na forma da lei, os candidatos eleitos presidente e vice-presidente da República».

A DIPLOMAÇÃO

Não designou ainda a Justiça Eleitoral a data para a diplomação dos eleitos. Entretanto, extra-oficialmente, apuramos que deverá ser a 27.

Segue Para o Senado o Projeto Que Prorroga o Estado de Sítio

Pequena Pausa Para Homenagem a um Morto

A morte do sr. Euvaldo Lodi, uma das mais representativas figuras da maioria, forçou uma pequena pausa na corrida sôfrega das fôrças que apoiam o govêrno, para votar a nova prorrogação do estado de sitio. Ao se instalar a sessão matutina, às 10 horas, esperava-se que a Mesa fizesse ao plenário a comunicação sôbre o lamentável acontecimento, que já era conhecido desde a noite anterior, no Palácio Tiradentes. Mas sòmente ao se concluirem os trabalhos, já votadas diversas emendas, é que a Mesa deu notícia oficial do desaparecimento daquele representante mineiro, adiantando que o corpo ficaria exposto no saguão do Palácio Tiradentes. O sr. Flôres da Cunha estava impaciente como nunca, chegando mesmo a atropelar o regimento ao negar um pedido de apoiamento com o número além do suficiente (mais de vinte deputados) assegurado por dispositivo regimental.

Foram rejeitadas as emendas seguintes, na sessão matutina:

Por 125 contra 43 votos, a de n. 23, do sr. Prado Kelly — defendida pelo sr. Herbert Levi, vedando a censura nas comunicações telefônicas;

Por 125 contra 42 votos, a de n. 24, do sr. Prado Kelly, defendida pelo sr. Neiva Moreira — impedindo a censura dos discursos proferidos por deputados estaduais;

Por 135 contra 35 votos, a de n. 25 do sr. Prado Kelly — defendida pelo sr. Ernani Satiro — permitindo recursos processuais das pessoas prejudicadas, contra autoridades aplicadoras do sitio;

Por 134 contra 29 votos, a de n. 26, do sr. Prado Kelly, — defendida pelo sr. Seglamundo Andrade — fazendo depender do presidente da República as medidas previstas no prágrafo único do art. 209 da Constituição;

Por 135 contra 44 votos, a de n. 27, do sr. Mário Martins — defendida pelo sr. Marcos Parente — extinguindo a censura aos jornais a partir de 1º de fevereiro;

Por 147 contra 29 votos, a de n. 28, do sr. Prado Kelly — defendida pelo sr. Adauto Lúcio Cardoso — isentando das medidas excepcionais do sitio os cidadãos arrolados como testemunhas em impugnações ou recursos eleitorais.

A de n. 30 foi considerada prejudicial em virtude da rejeição das ns. 7, 9 e 24. Ela retirava da censura a divulgação de atos de poderes públicos federais.

Rejeitou-se simbòlicamente a emenda n. 31, do sr. Alberto Tôrres e defendida pelo próprio autor, proibindo a censura todo o noticiário internacional.

A essa altura foram suspensos os trabalhos, convocando-se imediatamente uma sessão noturna, para a votação das emendas restantes.

A NOITE

A sessão da noite iniciou-se com a rejeição da emenda n. 32, do sr. Prado Kelly, proibindo a censura às publicações de teses, estudos, dissertações relacionadas com a administração pública. A votação foi de 143 por 27.

Seguiu-se a rejeição de mais as seguintes:

N. 33, do sr. João Agripino, proibindo a censura às irradiações de debates de convenções públicas dos partidos políticos registrados pela Justiça Eleitoral. A emenda teve 35 votos favoráveis e 143 contrários.

N. 34, do sr. Odilon Braga — e defendida pelo autor — proibindo a censura à divulgação pela imprensa, de atos ou documentos e votos constantes de processos em curso no Poder Judiciário. A rejeição se deu por 162 votos contra 43.

N. 35, do sr. Ernani Sátiro, defendida pelo autor — autorizava a publicação dos discursos parlamentares quando transcritos do «Diário do Congresso Nacional». Teve 25 votos favoráveis e 144 contrários.

N. 36, do sr. Milton Campos — defendida pelo sr. Rogê Ferreira — obrigava a comunicação ao ministro da Justiça de tôda prisão efetuada, com a menção da causa que a determinou, fixando ainda prazo para o ministro sôbre ela informar aos deputados quando êstes assim o requeressem. Foram dados 36 votos à emenda, contra 166.

Incontinenti aprovou-se simbòlicamente a redação final.

O PROJETO

O projeto segue para o Senado tal e qual como foi recebido do sr. Nereu Ramos. Recordamos a sua redação, que é a seguinte:

«Art. 1º — Fica prorrogado, a partir da hora zero do dia 24 do corrente e pelo prazo de 30 dias, o estado de sitio decretado na forma das Leis ns. 2.654, 2.682 e 2.706, respectivamente de 25 de novembro e 13 de dezembro de 1955 e 10 de janeiro do corrente ano.

Art. 2º — Os discursos parlamentares serão publicados independentemente de censura, sempre que autorizados pela Presidência da Câmara dos Deputados ou do Senado Federal.

Art. 3º — Esta lei entrará em vigor na data da sua publicação revogadas as disposições em contrário».

DISCURSOS DE DEPUTADOS ESTADUAIS

Defendendo a emenda n. 24, o sr. Neiva Moreira disse as seguintes palavras:

«Sr. Presidente, não pretendemos contribuir para aumentar nossa já ampla maratona oratória, nos debates do estado de sitio, mesmo porque não julgamos possam novos argumentos ser aduzidos a tantos outros brilhantemente aqui expendidos para mostrar a inutilidade e a sem-razão da medida pleiteada, que se converte em desagradável ônus para a maioria desta Casa.

Entretanto, a emenda em votação me parece viria corrigir aquilo que só pode ser atribuido a um lapso da mensagem do Poder Executivo, porquanto o Art. 2º do projeto declara o seguinte:

«Os discursos parlamentares serão publicados independentemente de censura, sempre que autorizados pelo Presidente da Câmara dos Deputados ou do Senado Federal».

A Emenda 21 estende essa prerrogativas aos Deputados das Assembléias Legislativas. Sabemos muito bem o que significa, como respiradouro, como portavoz de tantas aspirações e inquietações, como núcleo de luta cívica, dentro dos respectivos Estados, a tribuna das Assembléias Legislativas, sobretudo porque é na esfera dos Estados que os abusos de poder mais se acentuam na execução das medidas excepcionais do estado de sitio ou no seu arbitrário aproveitamento pelos respectivos govêrnos.

Sr. Presidente e Srs. Deputados, não acredito que, a esta altura, argumentos de qualquer natureza possam modificar posições politicamente assumidas e tão passivamente sustentadas neste plenário. No entanto, cumpro o dever de pleitear, junto à Maioria da Casa, apoio para a emenda que estende às Assembléias Legislativas e aos Deputados Estaduais prerrogativas que o próprio Poder Executivo, na sua mensagem, procura conferir aos Deputados Federais e aos Senadores da República».

DEPUTADO EUVALDO LODI

À tarde, realizou-se a homenagem à memória do sr. Euvaldo Lodi, solicitada em requerimento assinado por numerosos representantes, em primeiro lugar pelo pe. Medeiros Neto. A homenagem pedida constava da suspensão dos trabalhos, da inscrição em ata de um voto de pesar, e da manifestação à família enlutada dos sentimentos da Câmara.

O primeiro a encaminhar a votação para falar em nome da bancada a que pertencia o sr. Euvaldo Lodi, foi o sr. José Maria de Alkmin, em um discurso impregnado de grande simpatia, amizade e admiração pelo seu coestaduano.

Falaram mais: o pe. Medeiros Neto (PSD), Milton Carneiro (UDN), Raimundo Brito (PR), Chagas Rodrigues (PTB), Aurélio Viana (PSB), Pereira da Silva (PSD) e Arnaldo Cerdeira (PSP).

O requerimento foi aprovado, sendo ainda designada uma comissão para representar a Câmara nos funerais, que se realizaram às 17 horas.

HOMENAGEM A EX-DIRETOR DO D.C.T.

Havendo falecido no sábado último, nesta capital, prematuramente, o funcionário dos Correios Cid Xavier Muller, ocupou a tribuna da Câmara dos Deputados o sr. Portugal Tavares, do PR do Paraná, que lamentou a grande perda que acabava de sofrer o quadro dos funcionários postais.

O sr. Cid Muller, pelas suas qualidades, fôra sagrado diretor Padrão dos Correios do Brasil, e era o único diretor regional que exerceu cargo de chefia para mais de 15 anos ininterruptos. Depois de dirigir com grande capacidade de trabalho os Correios do Estado de Goiás, foi êle, segundo exposição do orador, escolhido para reorganizar os Correios de Ribeirão Prêto, no Estado de São Paulo, onde a sua ação se tornou notável pelas grandes medidas ali postas em prática. Na direção dos Correios da capital da República, a administração do funcionário Cid Muller foi da mais proveitosa para os serviços da importante repartição, melhorando sensivelmente os nossos serviços de Correios.

Pedindo a inserção na ata de um voto de pezar pelo infausto acontecimento, o sr. Portugal Tavares narrou as dificuldades e os sofrimentos que o extinto experimentou durante a sua trabalhosa carreira postal.

NÃO HAVERA' SESSÃO

De acôrdo com requerimento do sr. Ernani Sátiro, não haverá sessão hoje, em homenagem ao dia dedicado ao padroeiro da cidade. E também porque, na verdade, os deputados estão exaustos, depois de tantas e sucessivas sessões, desde segunda-feira.

DESCONTENTES OS PESSEDISTAS COM OS AUXILIARES DO GOVÊRNO MINEIRO

BELO HORIZONTE, 19 — Falando à imprensa, o sr. Pto Canedo, líder do PSD na Assembléa Legislativa, declarou que o sr. Clóvis Salgado continua a merecer a confiança do partido, o mesmo, entretanto, não acontecendo quanto aos secretários do Estado.

Acrescentou que muitos deputados pessedistas estão descontentes com o que se passa em certos setores do govêrno.

No que respeita à constituição do Secretariado do sr. Bias Fortes, afirmou o sr. Canedo que o PSD participará dos entendimentos para a escolha dos nomes dos titulares — (ASP.)

SEPULTADO ONTEM NO RIO O DEPUTADO EUVALDO LODI

FOI sepultado ontem, nesta capital, o deputado Euvaldo Lodi do PSD de Minas Gerais, que foi vitimado num acidente ocorrido em São Paulo, na Via Anhanguera, conforme noticiamos com detalhes em nossa edição de ontem.

O corpo do parlamentar veio de São Paulo, em avião especial, rumando após o desembarque para o Palácio Tiradentes, onde ficou em câmara ardente, exposto à visitação pública. À tarde rumou o féretro para o Cemitério de São João Batista, onde baixou à sepultura o corpo do deputado mineiro.

Durante o expediente de ontem, da Câmara Federal, após o presidente da casa haver comunicado o falecimento do deputado Euvaldo Lodi, vários oradores, representando os diversos partidos, ocuparam a tribuna para fazer o seu necrológio, destacando sua ação como parlamentar e como industrial.

DR. ILYDIO SAUER
(Ex-associado do Professor Bacon, de Filadélfia)
INTESTINOS, RETO E ANUS.
CIRURGIA DO APARÊLHO DIGESTIVO.
RUA MARTINS FERREIRA, 60 — (Entre as ruas Voluntários da Pátria e São Clemente) — TELS.: 26-3756 e 45-7556.

TELEVISÃO DE 21" A PRAZO
A PARTIR DE CR$ 30.000,00
SEM JUROS
ADMIRAL — EMERSON — STROMBERG — GENERAL ELECTRIC — RCA VICTOR — INVICTUS — SEMP — WINDSOR, etc. Todos com garantia e instalados com antena externa para os dois canais.
RUA RAMALHO ORTIGÃO, 12 — SOBRELOJA

NOVOS HORÁRIOS PARA O «RÁPIDO FLUMINENSE»
«RÁPIDO FLUMINENSE LTDA.» comunica a seus passageiros e ao povo em geral, que acaba de ser autorizada pelo Departamento Nacional de Estradas de Rodagem a modificar os horários de suas linhas de ônibus «Araruama - Rio de Janeiro» e «Rio Bonito - Rio de Janeiro». A partir do próximo dia 21 de janeiro em curso será o seguinte o quadro de horário das referidas linhas:

LINHA DE ARARUAMA
Partidas de Araruama ..... 7 horas
Partidas do Rio Est. M. Procópio 16,45 horas
LINHA RIO BONITO
Partidas de Rio Bonito ..... 16,45 horas
Partidas do Rio Est. M. Procópio 7 horas
A GERÊNCIA

Lloyd SUL AMERICANO
FUNDADO EM 1919
★
Seguros Marítimos e Terrestres
★
MATRIZ:
Av. Rio Branco, 39 - 12.º and.
Filiais em todo o Brasil

Singer usadas

VENDEMOS ótimas, recondicionadas, das antigas — 10 anos de garantia, 3 gavetas. ENTRADA — Cr$ 500.00 e por mês Cr$ 300,00; 5 gavetas. ENTRADA Cr$ 900,00 e mensalidade de Cr$ 300,00. Pagamento à vista, 3 gavetas Cr$ 4.000,00; 5 gavetas Cr$ 5.000,00. Também compramos máquinas USADAS.
RUY MAFRA & IRMÃO
Rua Aristides Lôbo, 134 — Telefone: 28-7547. Bondes de Estrêla e Santa Alexandrina à porta.
«Cumprimos o que anunciamos».

DR. OSWALDO LEITE
DEBILIDADE SEXUAL
Rua Rodrigo Silva, 34-A — 5.º and., sala 504, das 11 às 18 horas

Lloyd Industrial SUL-AMERICANO
Fundado em 1920
Acidentes do Trabalho - Fogo - Transportes - Acidentes Pessoais
Matriz: Avenida Rio Branco, 39, 12.º andar
Filiais em todo o Brasil

LEIA E ASSINE
O ESTADO DE SÃO PAULO
O MATUTINO DE MAIOR CIRCULAÇÃO NO BRASIL.
Sucursal no Rio: — Rua da Quitanda, 3 — 9º andar — Grupo 901 — Tels.: 22-4851 e 52-3769.

Dr. Pedro de Albuquerque
DOENÇAS SEXUAIS E URINÁRIAS
R. Buenos Aires, 80, 7.º andar, de 1 às 6.

LIGA BRASILEIRA DE HIGIENE MENTAL
Mantém Ambulatórios, em que, diàriamente são dadas consultas gratuitas, por médicos especialistas, na sede da Liga, rua Alvaro Alvim, 21, salas 1.009 e 1.010, e av. Venceslau Brás, 71. Tels.: 22-3729 e 25-7143.

Excelsior a roupa das 3 características:
1 VESTE MUITO MELHOR
2 DURA MUITO MAIS
3 É MUITO MAIS BARATA

A roupa EXCELSIOR é um verdadeiro primor de elegância, de confôrto e de economia, porque EXCELSIOR, pelo seu corte perfeito, *veste muito melhor;* pelos aviamentos da mais alta qualidade nela empregados, *dura muito mais;* e, pela nossa tradição de vender sempre por menos, *é muito mais barata.*
Venha, hoje mesmo, examiná-la e comprovar o que afirmamos.

EXCELSIOR em casemira	2.500,00
EXCELSIOR em tropical	1.980,00
EXCELSIOR em linho Blackstaf	2.250,00
EXCELSIOR em tricotine	1.750,00

VENDAS À VISTA OU A PRESTAÇÃO

Magazin LOUVRE
Rua da Carioca, 12 e 14

Diario de Noticias
DIRETORES: O. M. DANTAS
ONDINA PORTELLA R. DANTAS
JOÃO PORTELLA R. DANTAS

JANEIRO — 1956

D	S	T	Q	Q	S	S
1	2	3	4	5	6	7
8	9	10	11	12	13	14
15	16	17	18	19	20	21
22	23	24	25	26	27	28
29	30	31				

6 — Santos Reis
20 — S. Sebastião

PARA TODOS

— SULFAS
— AS MULHERES
— LIVROS

SULFAS — Um periódico alemão divulgou recentemente as circunstâncias em que se realizou o primeiro tratamento com sulfas, há cêrca de dois decênios. Foi o prof. Domagk, que se dedicava então ao estudo das sulfonamidas, num dos principais laboratórios da Alemanha, quem aplicou pela primeira vez o medicamento, em sua própria filha. Em seu primeiro trabalho de costura, a menina picou o dedo com a agulha, não dando importância ao acidente. Dias depois sobreveio a infecção e os médicos resolveram, como último recurso, amputar o braço. O dr. Domagk, que acabara de concluir uma série de pesquisas sôbre as sulfas, chegando à conclusão de que eram eficazes contra infecções, decidiu tentar o novo medicamento. Até então as sulfas só haviam sido experimentadas em animais e havia receio de que provocassem no organismo humano uma infecção geral. Entretanto, a menina salvou-se e desde então as sulfas têm poupado a vida de milhões de pessoas.

x x x

AS MULHERES — Na Dinamarca e na Suécia as esposas podem recorrer ao tribunal e apresentar queixa quando o marido não lhes fornece quantia suficiente para o vestuário e as despesas de cosméticos, pois não estão correspondendo ao seu dever de manutenção. Os escandinavos consideram que a mulher tem direito ao dôbro da soma que o marido emprega para vestuário e seu uso pessoal. Num tribunal de Copenhague foi julgada uma queixa nesse sentido, ficando o marido obrigado a permitir que a espôsa frequentasse o cabeleireiro duas vêzes por mês.

x x x

LIVROS — As editôras brasileiras publicam dez livros diàriamente, ou seja um livro de duas em duas horas. Entretanto, o nosso movimento editorial fica muito aquém do que se registra em outros países. Na Inglaterra e no Japão editam-se 50 livros diários, tendo em média 35 primeiras edições. Na França e na Alemanha editam-se 30 livros. Também na Espanha e na Áustria é bem elevada a média de publicações diárias, figurando as obras de arte e literatura em primeiro lugar sôbre todos os demais assuntos.

Harriman Constrangido com o artigo de «Life»

NOVA YORK, 19 (AFP) — O sr. Averell Harriman, governador democrata do Estado de Nova York, declarou que tinha ficado «constrangido» pelo artigo publicado na revista «Life», sôbre a política do secretário de Estado Foster Dulles.

«Esse artigo, disse êle, foi escrito visando elogiar o secretário de Estado. Não penso que seja bom para o sr. Dulles incentivar essa espécie de artigo. Deveria falar sòmente no interêsse geral».

O sr. Harriman, que deseja a candidatura do Partido Democrata nas eleições presidenciais, vai para San Francisco, onde pronunciará um discurso de política internacional, perante os membros do «Commonwealth Clubs».

Não Sabe...

(Conclusão da 1ª página, 2ª coluna)

tico importante de Eisenhower foi a respeito de um telegrama enviado a Harry E. Jackson, subsecretário de Estado de New Hampshire, onde foi apresentado o nome de Eisenhower para as eleições primárias, dizendo-lhe que «não tenho objeções à apresentação do meu nome». A êste respeito, disse que desejava esclarecer que «a ausência de objeções não pode considerar-se como uma decisão de minha parte de tentar a reeleição». Em seguida, lentamente, leu outra parte do telegrama, que diz: «Seria vão dizer que minha saúde pode ser restaurada totalmetne ao excelente estado em que meus médicos acreditavam eu estava em meados de setembro. Ao mesmo tempo, os meus médicos me informam que o progresso que estou fazendo, para um grau razoável de saúde, é normal e satisfatório. Minha vida futura deve estar cuidadosamente regulada para evitar um excesso de fadiga. Minhas razões para obedecer às autoridades médicas não são apenas pessoais; devo obedecer-lhes também por causa das responsabilidades que tenho».

No que se refere à data em que anunciará a sua decisão pessoal «será logo que esteja a mesma firmemente fixada em meu pensamento. Farei com que se baseie no melhor juízo sôbre o que será melhor para o bem do meu país».

Na mesma ocasião, o presidente Eisenhower expressou o ponto de vista de que o Congresso e o ministro da Justiça, em consulta com o Poder Executivo, devem fazer um cuidadoso estudo sôbre a dívida constitucional a respeito de quem tem atribuições para declarar um presidente fisicamente incapacitado para desempenhar suas funções.

A Política de Crédito

Sob o título acima, preparamos editorial que será publicado oportunamente.

MEMORIAL DA ADESG

CONSTA dos anais do Congresso Nacional, por haver sido lida no Senado pelo sr. Ezechias da Rocha, o memorial que a Associação dos Diplomados da Escola Superior de Guerra dirigiu a s. ex. o sr. ocupante eventual da Presidência da República.

Vê-se pelos têrmos dessa exposição que há a cogitação de reformar aquêle instituto de altos estudos onde, nos últimos seis anos, militares de patente superior e civis de alta responsabilidade na administração pública do país ocuparam-se atentamente dos problemas da segurança nacional, em amplo sentido.

A Escola Superior de Guerra, organizada, no Estado Maior das Fôrças Armadas, quando sob a chefia do general César Obino, numa feliz conjugação de experiência de estabelecimentos semelhantes dos Estados Unidos e da França, teve a dirigi-la, nos primeiros quatro anos, o general Cordeiro de Farias que, auxiliado por um grupo de competentes oficiais das três fôrças e técnicos civis de reconhecida aptidão, conseguiu modelá-la e imprimir-lhe uma orientação que a tornou merecedora dos mais justos louvores. Dirigida, em seguida, pelo general Juarez Távora e pelo almirante Ernesto Araujo, a ESG continuou a realizar uma obra cujo mérito se afirma por diferentes modalidades que o memorial do presidente da associação dos seus diplomados devidamente ressalta. Graças à informação que prestou aos seus estagiários, provendo os quadros civis e militares dirigentes do país de elementos com melhores perspectivas de ação e penetrados do espírito de trabalho em equipe; a contribuição prestada para o melhor entendimento e mútua compreensão dos homens de farda e paisanos investidos de responsabilidades semelhantes nos destinos da Nação; no inestimável acervo de estudos e trabalhos realizados por seus conferencistas e pelos próprios estagiários, inclusive após a cessação do estágio, através da ADESG, a Escola da Urca possui a recomendá-la os fundamentos de uma experiência relevantíssima e cujo prosseguimento se impõe.

Argumenta o memorial que a Escola Superior de Guerra, como instituição, nada tem a ver com atitudes pessoais de quem a ela se achava ligado e demonstra que uma apressada e menos refletida modificação do curso superior de guerra não se justifica, quando a realização de estudos mais demorados e a conveniente ponderação podem conduzir a obtenção dos objetivos visados pelo EMFA dentro da própria legislação que criou a ESG e sem comprometer as características daquêle curso.

Pode-se dizer que o presidente da ADESG falou em nome de algumas centenas de brasileiros oficiais generais, parlamentares, técnicos, diretores de serviços públicos, magistrados, parlamentares, altos funcionários e dirigentes de emprêsas — que guardam impressão imperecível do modelar instituto, mantêm-se fiéis ao nobre espírito ali cultivado e desejam ver preservadas a obra ali em andamento.

MERECE UM MINISTÉRIO

UM dos mais grosseiros embustes sistemàticamente desenvolvidos neste país foi a campanha eleitoral do sr. Plínio Salgado. O chefe integralista fazia um comício, rodeado de cem pessoas, crentes irredutíveis do fascismo verde, e berrava que estava sendo ouvido por cem mil. Dizendo-se o mais pobre dos candidatos, gastou uma fortuna para fazer a propaganda dessa qualidade que não tem. Repetiu tanto, e aparentemente com tal segurança, que iria ser o mais votado no pleito de 3 de outubro, que algumas pessoas, mesmo sensatas, chegaram a admitir viesse êle a ter uma votação substancial, talvez o segundo lugar.

Disputando os votos de eleitores que estariam decididos a manifestar-se contra o aventureirismo e a corrupção, portanto contra o sr. Juscelino Kubitschek e contra o sr. Ademar de Barros, logo se evidenciou que o sr. Plínio Salgado iria ser o fator prejudicial preponderante contra a candidatura democrática do general Juarez Távora, estuário das mais nobres aspirações nacionais. Por isso mesmo, das próprias antigas fileiras de seus adeptos, recebeu o chefe perrepista a exortação para que retirasse a sua inoportuna e inviável pretensão em favor dos interêsses superiores da Nação. Mas a isso o homenzinho, que parecia desvairado, respondia com a famigerada certeza do próprio triunfo, à base de estatísticas fantásticas.

Na realidade, porém, o sr. Plínio Salgado fazia conscientemente o jôgo do sr. Juscelino Kubitschek, numa conjugação de propósitos — aparentemente estranha, porém não inédita, nem mesmo rara — com os extremistas da esquerda. Foram êstes, os comunistas, e os saudosistas do fascismo, uns participando ativamente da campanha e votando no candidato pessedista, os outros desviando votos que de outra forma tocariam ao general Juarez Távora, que asseguraram a maioria de sufrágios obtida pelo ex-governador mineiro.

A essa colaboração substancial, realmente decisiva, junta agora o sr. Plínio Salgado a ajuda do PRP à maioria juscelinista para a aprovação de tôdas as medidas de exceção por ela concebidas para o êxito final da sua empreitada contra o Brasil. Nessas condições, o movimento plinista está a merecer um tratamento amável do futuro govêrno, ao qual já assegurou apoio. Deve-lhe o sr. Kubitschek um Ministério, como retribuição. Mas como se sabe que, a esta altura, os doze Ministérios e as dezenas de autarquias não chegam para os apetites e os compromissos, dê-lhe ao menos um departamento, a Agência Nacional restaurada no seu gabarito de grande órgão governamental, onde o maior embusteiro exercite, à larga, seus insuperáveis dotes de mistificador.

A restrição mental está em moda, a hipocrisia e a mentira terão um relevante lugar no próximo quinquênio, nada mais justo do que aproveitar a competência de um grande técnico em pôsto-chave.

OUVIR E ENTENDER

Pedro Dantas

PORQUE se chamou de «civilista» a memorável campanha política de Rui Barbosa, candidato a Presidente da República no quadriênio de .. 1910-14? Por ter sido seu concorrente, na eleição, um chefe militar, o marechal Hermes da Fonseca? Apenas por isso? E' evidente que não. Um militar pode candidatar-se à Presidência da República, sem que a sua candidatura represente qualquer manifestação de militarismo e, portanto, sem que a de um seu antagonista civil seja «civilista». O exemplo, tivemo-lo na última eleição presidencial nos Estados-Unidos, em que foi eleito, sem o menor sentido militarista, o general Eisenhower. Também entre nós a candidatura do brigadeiro Eduardo Gomes contra outros candidatos civis, não teve, nem podia ter a interpretação de uma contenda ou competição entre tendências militaristas e civilistas. A nobre figura do Brigadeiro, como se sabe, é das que, entre nós, melhor encarnam o espírito civilista.

Não seria, mesmo, inadmissível que, entre dois candidatos, um civil e outro militar, o civilismo estivesse, com o seguindo e o militarismo com o primeiro: tudo dependeria das circunstâncias, em que tivessem surgido as candidaturas e, bem entendido, dos propósitos dos candidatos.

No caso da campanha de Rui Barbosa, o que houve, em resumo, foi o seguinte: a candidatura do marechal Hermes, ministro da Guerra do govêrno Afonso Pena, foi oficialmente proposta por êle mesmo, que a comunicou ao então presidente. Tinha havido, sem dúvida, articulações políticas em tôrno do seu nome. O que lhe emprestava, porém, sentido militarista, era a condição de ministro da Guerra, que fazia presumir, por trás da candidatura aceita e comunicada a Afonso Pena pelo marechal, um desejo ou uma aspiração do Exército, que as fôrças políticas não se sentiam em condições materiais de discutir e, muito menos, de recusar.

Diziam os comentaristas da época que o marechal Hermes, na sua entrevista com o presidente da República, tinha «jogado a espada na balança», decidindo, com isso, a seu favor, a questão. Realmente, a impressão causada ao presidente foi de tal ordem que, em consequência, foi êle acometido do traumatismo moral, diagnosticado pelos grandes clínicos da época, entre outros, Miguel Couto, abalo de que viria a falecer poucos dias depois.

Estes fatos dão a nítida idéia do constrangimento em que se constituiu a candidatura Hermes para os meios políticos. O argumento em que se baseava era justamente a fôrça de que dispunha, o que a apresentava como uma imposição tácita do Exército dos políticos. E tácita, é claro, enquanto não fôsse indispensável torná-la explícita. O movimento político de resistência a essa candidatura tomou, portanto, o nome e o sentido de uma campanha civilista, não pelo fato de opôr um candidato civil a um candidato militar, mas pelo de opôr uma candidatura livremente lançada pelas fôrças políticas de resistência, à que resultara, constrangidamente, de uma coação não menos efetiva, por se ter mantido com relativa discreção, tendo, mesmo, conseguido a cobertura política do famoso PRC, de Pinheiro Machado.

O episódio histórico é expressivo e esclarecedor. E' um exemplo de como se exerce e se manifesta uma coação que não precisa de outra expressão que não a de um balanço de fôrças. Não foi necessário, no caso, desembanhar espadas, para que se tivesse a noção bastante clara do «pêso específico», de uma pretensão declarada em têrmos inequívocos. A candidatura Hermes foi adotada e sufragada, à velha moda, inclusive pelos famosos 400.000 redondos», porque se sabia, ou se julgava saber, que trazia um apoio sólido e um voto decisivo que era o do Exército. Não foi dito que, para ganhar uma eleição, bastava uma corneta?

O caso de 1950 foi decidido, pode-se dizer, a toques de corneta. Foram êles que encaminharam a discussão e votação de matéria jurídica relevante. Esses toques não precisam de lei que os mande ouvir e entender, como não ignora, por certo, o nosso eminente amigo, ministro Luis Gallotti.

Condenado..

(Conclusão da 1ª página, 4ª coluna)

para que cessassem as hostilidades na Palestina, do acôrdo de armistício de 1949 e das obrigações que a Carta da ONU impõe a Israel.

2 — Expressa sua «profunda preocupação» pelo «não cumprimento» de suas obrigações por parte de Israel.

3 — Pede a Israel que cumpra tais obrigações «no futuro, porque, em caso contrário, o Conselho terá de examinar que novas medidas, segundo a Carta, serão necessárias para manter ou restabelecer a paz».

4 — Encarece às duas partes que respeitem a linha de demarcação da zona desmilitarizada entre os dois países.

5 — Ordena que se negocie imediatamente a troca de prisioneiros.

Finalmente, pede que o general Burns tome providências para melhorar na zona da Galiléia, solicitando para isto a cooperação de Israel e da Síria.

Eisenhower...

(Conclusão da 1ª página, 3ª coluna)

dos Estados Unidos, de dissuadir o agressor com uma firme atitude diante das ameaças comunistas.

O primeiro mandatário não se mostrou inclinado a entrar na controvérsia sôbre as declarações de Dulles e limitou cuidadosamente suas palavrás. Não quis dizer, como informou a revista «Life», se alguma vez decidiu empregar bombas atômicas nas crises da Coréia e da Indochina. Afirmou de início não ter lido o artigo, mas apenas alguns dos comentários feitos sôbre as palavras de Dulles. Declarou, no entanto, o presidente, ao referir-se as perspectivas de paz nos últimos três anos, que a travessia do rio Yalu pelos americanos, para penetrar na Mandchuria, teria causado forte abalo na opinião mundial.

Tudo no Sr....

(Conclusão da 1ª página, 3ª coluna)

que concerne o grave e mesmo angustiante problema social.

Estou certo de que a bênção de Sua Santidade será, para o meu govêrno e para mim mesmo o mais seguro penhor de tranquilidade e paz.

Agradecendo a vossas excelências por sua presença e a vossas eminências a honra e o prazer que me causam neste momento, elevo meus votos ao Todo-Poderoso, a fim de que, para a nossa felicidade e para a do mundo, queira conservar durante longos anos a preciosa existência de Sua Santidade, o Papa Pio XII e tornar cada vez mais glorioso o seu providencial pontificado».

NÃO DESEJA COMENTAR BULGAMIN

ROMA, 19 (AFP) — O presidente eleito do Brasil, sr. Juscelino Kubitschek, interrogado novamente, hoje, quando de entrevista à imprensa, sôbre as declarações do sr. Bulgamin, a respeito de uma ajuda à América do Sul, respondeu: «Estive muito ocupado, nestes últimos dias, e, consequentemente, não tive tempo de ler e de pensar com cuidado nessas declarações, o que farei logo que possível».

Anteriormente, a respeito das relações internacionais do Brasil, o sr. Kubitschek dissera: «Sòmente desejamos a paz e as relações pacíficas com tôdas as nações, quaisquer que sejam as suas concepções políticas e ideológicas».

No Palácio do Catete

O sr. Nereu Ramos recebeu, ontem, no Palácio do Catete, para despacho, os srs. Maurício de Medeiros, embaixador José Carlos de Macedo Soares, Eduardo Catalão e Mário Câmara.

Em audiência, recebeu o governador da Bahia, sr. Antônio Balbino; senador Felinto Muller, deputado Atílio Fontana e o prefeito de São Paulo, sr. Lino de Matos.

Interstício Para Melhoria de Extranumerários

Dispondo sôbre o interstício, para efeito de melhoria de salário, dos extranumerários-mensalistas da União e das Autarquias, o sr. Nereu Ramos assinou o seguinte decreto:

«Art. 1º — Não poderá obter melhoria de salário o extranumerário-mensalista que não tenha o interstício de 365 dias de efetivo exercício na referência.

Parágrafo único — Para o extranumerário-mensalista que ocupar referência inicial de série principal, em virtude de acesso de série funcional auxiliar, ou para o que venha a ser admitido, posteriormente a êste decreto, em virtude de lei, o interstício será de 730 dias.

«Art. 2º — Este decreto entra em vigor na data de sua publicação, aplicando-se a partir da melhoria de salário relativa ao primeiro trimestre de 1956.

Art. 3º — Revogam-se as disposições em contrário».

Trinta Milhões de Cruzeiros Para o Centro de Pesquisas Educacionais

Nos têrmos de uma exposição de motivos do sr. Abguar Renault, o sr. Nereu Ramos aprovou o plano de aplicação de recursos no montante de trinta milhões de cruzeiros na instalação e manutenção do Centro Brasileiro e Centros Regionais de Pesquisas Educacionais.

Decretos nas Pastas do Trabalho e Fazenda

O sr. Nereu Ramos assinou decretos, na pasta do Trabalho — exonerando, de escritório, José Guedes Correia Gondim Filho, classe G, e Olga Lopes Fernandes, classe E; e na pasta da Fazenda — concedendo aposentadoria aos agentes fiscais do Impôsto do Consumo, Antenor Carpinteiro Pereira, classe J (interior de São Paulo), e Antônio Botelho Maia, classe K (capital de São Paulo).

I. Penna Marinho Volta ao Brasil

PARIS, 19 (AFP) — Deixaram hoje esta capital, seguindo para o Rio de Janeiro, o sr. Ilmar Pena Marinho, encarregado de negócios do Brasil, e sua espôsa. O diplomata brasileiro, que é muito estimado nesta capital, recebeu as despedidas de todo o pessoal da embaixada e do consulado e de muitos amigos franceses e autoridades.

Como se sabe, o sr. Pena Marinho estava na chefia da representação brasileira, como encarregado de negócios desde o falecimento do embaixador Caio de Melo Franco.

Rússia Destituiu o sr. Mechslovas

MOSCOU, 19 (U. P.) — A União Soviética destituiu hoje o primeiro ministro que vem governando a Lituânia desde a sua incorporação à órbita soviética, em 1940.

O comunicado oficial diz que o Soviet Supremo da Lituânia afastou de seu cargo o sr. Mechslovas Govilas, porém, não diz o motivo. Acrescenta o comunicado que o seu substituto é Ooteyus Shumauskas.

Gedvilas, antigo professor, de 54 anos de idade, era membro do Partido Comunista desde 1934 e primeiro ministro da Lituânia desde que a Rússia a anexou, em 1940.

Durante a ocupação da Lituânia pelos alemães, na Segunda Guerra Mundial, Gedvilas dirigiu o movimento clandestino de guerrilheiros. Gedvilas era também membro do Soviet Supremo da União Soviética e suplente no Comitê Central do Partido Comunista da União Soviética.

Realizou-se em Las Vegas Uma Experiência Atômiça

LAS VEGAS (Nevada), 19 (AFP) — A primeira experiência atômica do ano se realizou, ontem, 120 quilômetros a noroeste de Las Vegas. Uma nuvem pouco densa se elevou após a experiência, o que indica que se tratava de explosão de uma bomba de fraca intensidade.

A comissão de Energia Atômica procede atualmente a uma série de experiências, tendo por fim determinar a «fragilidade» das armas atômicas em caso de acidente, no decorrer de seu manejo ou de seu armazenamento.

Primeiras Eleições no Paquistão Ocidental

KARACHI, 19 (AFP) — Realizaram-se hoje, as primeiras eleições legislativas da província unificada do Paquistão Ocidental. O sistema eleitoral foi indireto, sòmente tendo direito de voto os membros das antigas assembléias legislativas e municipais das províncias, que realizaram a fusão em outubro último. A Assembléia do Paquistão Ocidental tem 310 cadeiras disputadas por 600 candidatos.

Destruído o Avião Pelos Indios Aucas

QUITO, 19 (U. P.) — O reverendo H. Fuller, missionário que fêz parte da patrulha de socorro, que chegou ao local onde foram assassinados pelos índios Aucas os cinco missionários norte-americanos, que haviam ido à zona oriental do Equador, confirmou à United Press que os cadáveres de quatro dêles foram sepultados em uma fosa comum no loca londe morreram.

O quinto cadáver não pôde ser encontrado, porém o missionário foi declarado oficialmente morto.

Segundo o major Malcom Nurenberg, pilôto do helicóptero que estêve no local da tragédia, os aucas arrancaram a machadadas a cauda, as asas e o assento do pilôto do monoplano dos missionários, para «inutilizar o pássaro mecânico».

Arrancar o assento, segundo Nurenberg, significa arrancar o coração da imensa ave.

Aumento de Preço dos Combustíveis Líquidos

BUENOS AIRES, 19 (U. P.) — Anunciou-se inesperadamente a elevação dos preços do combustível líquido. O preço da gasolina foi aumentado de 1,40 pesos para 2 pesos o litro. O do gasoil de 40 centavos para 1,40 pesos o litro. Esses aumentos se destinam a custear o maior preço de importação, provocado pela desvalorização do peso argentino. Esperava-se evitar êsses aumentos com subvenções procedentes do Fundo de Recuperação Econômica, mas parece que isto não foi possível.

NOTAS POLITICAS

Protesto do Governador Bornhausen

SOB O TITULO acima, preparamos para esta seção uma nota que oportunamente divulgaremos.

★ Presidência da Câmara

O sr. Horácio Láfer intensificou ontem a articulação de sua candidatura à presidência da Câmara. Considera que soou a sua hora e acredita que ainda tem possibilidades de levar a melhor na luta que trava dentro da bancada do PSD paulista contra os srs. Ulisses Guimarães e Ranieri Mazzilli.

Outro fato que merece registro sôbre o problema da presidência é que o bloco da minoria (PTB, PSP e PR) comunicou ao PSD que lhe reconhece o direito de indicar o candidato. Apenas impõe, como condição «sine qua» para o seu apoio maciço, que o nome escolhido comece por unificar o PSD. Para uma solução de luta a minoria cuidará dos seus próprios interêsses, apoiando o candidato que julgar mais conveniente politicamente ou mais à altura do cargo.

Ora, até aqui o PSD só tem visto crescer a lista de candidatos e nem mesmo a seção paulista consegue se fixar em um nome.

A condição da minoria parece assim um princípio de conversa de quem está preparando caminho para alguma retirada ou significaria, já, uma reação à candidatura Láfer, que evidentemente não reune condições para unificar o PSD.

★ O Sr. Juscelino Desmente o Sr. Bernardes

Em cada hotel que pisa, na sua desordenada correria pela Europa, o sr. Juscelino Kubitscheck agarra-se ao telefone e liga para o sr. Amaral Peixoto, que aqui ficou com a incumbência de levar na conversa o PSD, continuando em nome do novo chefe a prometer tudo a todos. Repetiu-se ontem a rotina. O sr. Juscelino falou de Madri e botou para tocar o mesmo disco. Mas, desta feita, como na véspera, o sr. Bernardes Filho andou revelando a confidência, ouvida nos Estados Unidos, de que o ministério está escolhido e é aquêle mesmo que a imprensa divulgou logo depois da partida do candidato, o desmentido atinge em cheio o senador mineiro.

Em resumo, o sr. Juscelino repetiu que não se fixou em nomes, além dos srs. Clóvis Sálgado, Parsifal Barroso e José Maria Alkmin para o Ministério; Alvaro Lins e Nélson de Melo para as Casas Civil e Militar. Todos os demais são ainda meras especulações. Neste mesmo dia uma revista publicava reportagem de um jornalista amigo do sr. Juscelino, e que o acompanha nas suas andanças, confirmando o Ministério. Pelo visto o sr. Juscelino deseja que o PSD seja o último a saber.

★ O PL Assinará o Manifesto

O diretório nacional do Partido Libertador, sob a presidência do deputado Raul Pilla, examinou ontem a questão do manifesto a ser lançado, provàvelmente na próxima semana, pela «Frente de Renovação Nacional» que apoiou a candidatura do general Juarez Távora.

Embora houvesse opiniões no sentido da inoportunidade política do documento, o diretório decidiu assiná-lo juntamente com a UDN.

★ Ademar x Jânio

Ontem à noite, na Câmara, a bancada do PSP reuniu-se disposta a enfrentar o caso paulista do partido e da tentativa do sr. Jânio Quadros no sentido de absorvê-la. A discussão começou a complicar-se e os deputados resolveram transferi-la para segunda-feira, quando o sr. Ademar estará aqui para dizer o que sabe, o que deve e o que fazer.

ARRECADADOS 23 BILHÕES EM IMPÔSTO DE RENDA EM 1955

Fala a Respeito o Diretor da Divisão

O DIRETOR do Impôsto de Renda declarou à reportagem que a arrecadação dêsse tributo, em 1955, inclusive adicionais, ascendeu a 23 bilhões de cruzeiros, com um aumento de 6 bilhões sôbre 1954. Esse total, em que se acham englobados 5 bilhões relativos ao impôsto pròpriamente dito — acrescentou — só não foi maior em virtude da multa moratória, muito reduzida, ter contribuido para atraso nos pagamentos.

Salientou que o impôsto de renda continua a figurar no orçamento de 1956 como o que mais contribui para a receita da União, esperando-se que o numerário decorrente de sua cobrança exceda as previsões, desde que sejam dados recursos materiais às repartições responsáveis por fiscalização, contrôle e cobrança.

Dentre as providências indispensáveis à reorganização da Divisão do Impôsto de Renda aponta a mecanização do cadastro das duas principais delegacias, Rio e São Paulo a fim de que as informações sôbre rendimentos prestadas em milhões de fichas possam, de pronto, ser controladas, resultando daí considerável acréscimo na arrecadação. Outra medida diz respeito à elaboração de um plano de fiscalização, cuja execução, combinada com a mecanização do Cadastro, poderá carrear para o Tesouro, neste exercício, cêrca de 30 bilhões de cruzeiros.

Hidro-avião Terá 1 Motor Atômico

WASHINGTON, 19 (AFP) — O hidro-avião gigante norte-americano «Seamaster» poderá ser o primeiro aparelho a ser equipado, a título experimental, de um motor atômico, revelou hoje o secretário da Marinha, sr. Charles S. Thomas.

O «Seamaster» é um hidro-avião experimental da Marinha, atualmente dotado de motores a jato. Seu largo casco poderá ser o primeiro, declarou o sr. Thomas, a voar com um motor utilizando a energia nuclear.

O secretário da Marinha deu essas precisões durante um depoimento prestado na Comissão das Fôrças Armadas da Câmara dos Representantes, que está estudando um projeto de lei prevendo a abertura de 1 bilhão e meio de dólares de crédito, para construções navais.

Ninguém Informa se Bulganin Está Doente

MOSCOU, 19 (U. P.) — O Departamento de Imprensa do Ministério do Exterior declarou que «não temos informação» a respeito das conjecturas de que o premier marechal Nikolai Bulganin estaria enfêrmo ... ..As conjecturas a êsse respeito começaram a surgir do fato de que Bulganin não é visto em público desde 4 de janeiro.

Na noite de anteontem, Bulganin não participou da conferência do Partido Comunista de Moscou, ato político importante, embora estivesse presente a maioria dos mais altos dirigentes soviéticos.

DIVERSAS

Visita do Sr. Nereu Ramos a São Paulo

SAO PAULO, 19 — Informa-se que o sr. Nereu Ramos deseja visitar São Paulo no próximo dia 25, data da fundação desta capital.

Um emissário do ministro do Trabalho procurou o sr. Jânio Quadros, a fim de transmitir o desejo do sr. Nereu, fazendo-lhe ver, ao mesmo tempo, a necessidade de "pacificar a família política brasileira".

Se o governador concordar com êsse ponto de vista, o sr. Nélson Omegna virá, amanhã, a esta capital, a fim de acertar os pormenores da visita do sr. Nereu Ramos.

Até ontem, à noite, o sr. Jânio Quadros ainda não se havia manifestado a respeito da consulta do sr. Omegna. No mesmo dia 25, o sr. Jânio festejará o seu aniversário natalício. — (ASP.)

A Punição do Coronel Canavó

SAO PAULO, 19 — A direção estadual da UDN não recebeu com agrado a punição de três dias de prisão, imposta pelo governador Jânio Quadros ao coronel José Canavo, ex-comandante da Fôrça Pública do Estado. — (ASP.)

Duas Secretarias Para o PTB

BELO HORIZONTE, 19 — O sr. Cândido Ulhôa, secretário de Agricultura e presidente do PTB mineiro, declarou aos jornalistas ter ficado estabelecido que seu partido teria duas Secretarias no govêrno do sr. Bias Fortes. Acrescentou que as listas de nomes já foram remetidas ao futuro governador. — (ASP.)

Ameaça de Oposição

BELO HORIZONTE, 19 — Em palestra com a bancada de imprensa na Assembléia Legislativa, o deputado pessedista Autram Dourado queixou-se de que os republicanos não cumpriram o acôrdo da coligação em vários municípios, deixando de votar no sr. Juscelino Kubitschek.

Salientou, ainda, que o PSD não deve permitir que seja esbulhado, como vem sendo por falsos perristas», e que os pessedistas descontentes estão dispostos até a formar oposição. (Asp).

Contra o Governador os Petebistas Baianos

SALVADOR, 19 — Avoluma-se o descontentamento dos petebistas baianos com a situação estadual. Alegam os líderes do PTB local que, embora o partido tenha sido aquinhoado com duas Secretarias, na verdade pouco recebem pela valiosa contribuição que deu para a eleição do atual governador.

Por outro lado, ao que afirmam êsses líderes, o sr. João Goulart, embora mantendo as aparências, não perdoa ao sr. Antônio Balbino o fato de ter indicado o sr. Eduardo Catalão para o Ministério da Agricultura, sem consulta prévia à suprema direção do PTB. (Asp).

Festa de Aniversário do Sr. Jânio Quadros

SÃO PAULO, 19 — Os amigos do sr. Jânio Quadros afirmam que já contam com o comparecimento de trinta mil pessoas, pelo menos, à grande festa com que comemorarão, no próximo dia 25, o transcurso do aniversário natalício do governador.

A festa que se realizará no Estádio do Corintians, no Parque São Jorge, procura-se dar cunho popular, com churrasco, cachorro-quente, refrigerantes, futebol, etc.

Não haverá qualquer solenidade oficial, e o governador passará todo o dia ausente do palácio dos Campos Elíseos.

Intimado o Sr. Loureiro Júnior

SAO PAULO, 19 — Dando cumprimento à determinação do governador Jânio Quadros, o sr. Lincoln Feliciano, secretário da Justiça, ordenou à Assessoria Jurídica da sua pasta que intimasse o sr. José Loureiro Júnior a devolver, dentro do prazo de 48 horas, ao Tesouro do Estado, sob pena de responsabilidade criminal, importância superior a 300 mil cruzeiros, que — alega o govêrno — recebera indevidamente do Banco de São Paulo.

Não Foi a Montevidéu o Sr. Goulart

PORTO ALEGRE, 19 — O sr. João Goulart, que estêve, ontem, nesta capital e logo regressou a São Borja, declarou à imprensa local que não são exatas as notícias relativas a uma sua recente viagem a Montevidéu, pois há um ano que não vai à capital uruguaia. Acrescentou que há 15 dias não falava a representantes da imprensa. (Asp)

MOMENTO INTERNACIONAL

Os Ataques Contra Eden

SERIA ingênuo pensar que os violentos ataques a Eden, vindos dos meios conservadores e mais exatamente da extrema-direita dos conservadores (aproveitados mas não feitos por iniciativa dos trabalhistas), têm como único motivo a entrega de armas ao Egito. Êste foi um magnífico pretexto, mas não uma causa.

Antes das últimas eleições vários jornais, e entre êles o «Daily Mail», sussurravam algumas críticas e insinuavam o papel preponderante de Eden no reconhecimento da China pela Grã-Bretanha, bem como no abandono do Suez. Mas Churchill estava lá e a sua autoridade constituia uma barreira entre o seu ministro do Exterior e uma imprensa inspirada, não sabemos por quem, mas talvez não exatamente por homens ou grupos de feição liberal.

Depois das eleições, e a propósito de Genebra, Eden foi atacado por não ter tido uma posição preponderante, mais tarde vieram os incidentes de Chipre e começou a ser objeto de uma campanha sistemática por não agir com energia e também por suspeitas de conduzir negociações secretas para um entendimento. O «Affaire» de espionagem Guy Burgess e McLean foi revertido pela imprensa anti-Eden, sendo o «Livro Branco», publicado pelo govêrno, objeto de censuras «pois procurava encobrir e não dizer a verdade». O caso da princesa Margaret serviu de pretexto para novos ataques do clan mais ligado às tradições, sendo Eden apontado como homem fraco, por ser um divorciado e não ter autoridade para uma atitude firme. Depois veio o Oriente Médio, os incidentes da Jordânia, a derrota, num país, do pacto de Bagdá, e os setôres conservadores de velho tipo, que concebem o império nos têrmos de séculos passados, desencadearam essa grande ofensiva, ofensiva que podemos considerar dos meios mais reacionários da Inglaterra, aliados aos trabalhistas por razões táticas. Por lealdade de consciência devemos dizer, seguindo aliás uma frase de Aneurin Bevan, que «há qualquer coisa de malsão nestes ataques a Eden».

* * *

O que há é a resistência dos velhos imperialistas em aceitar novas modalidades para a vida da Grã-Bretanha. São os elementos que ainda sonham com o domínio do mundo e a pregação de Cecil de Rhodes, não concebem o fim do Império, a retirada da Grã-Bretanha de pontos històricamente consagrados. Foram êsses elementos que na reunião dos militantes conservadores, em Bradford, enquanto Eden falava, o interromperam surgindo uma senhora com chapéu por certo do tempo da Rainha Vitória, que gritou: «o Império Britânico é a maior das fôrças do mundo e o sr. quer destruí-lo». Pouco tempo depois um senhor, mais ou menos vetusto, aproximou-se a dizer a Eden: «Cada dia o sr. destrói uma parcela do Império». Ao que o primeiro ministro respondeu: «Não, o que acontece é que os povos da «Commonwealth» caminham regularmente para a liberdade e a autonomia». Neste incidente, e nestas palavras, está a essência da crise britânica, e as duas posições. Se os trabalhistas, neste caso, agissem, não por interêsse partidário, mas com senso histórico, defenderiam Eden e não o atacariam, neste plano, pois noutros o merece. A verdade é que os trabalhistas ao fazer a sua crítica de «esquerda», colocam-se, neste caso, ao lado da extrema direita, o que não é pròpriamente uma novidade na Inglaterra. Sejamos bem claros: as medidas mais graves tomadas pelos conservadores, no que respeita à guerra, foram aprovadas pelos trabalhistas, bem como a própria idéia de fabricar a bomba de hidrogênio. Por que então esta atitude contra Eden? O seu receio parece ser que o primeiro ministro aplique o seu programa, que na verdade não é mais do que um programa conservador, ficando sem perspectivas para as próximas eleições. A pressão contra a «incapacidade» de Eden foi um dos elementos que mais contribuiu (em ligação com meios norte-americanos) para o primeiro ministro se lançar, inopinadamente, no Pacto de Bagdá, bem como no envio de reforços para Chipre tendo os trabalhistas assim colaborado em dois episódios que estão longe de poder considerar-se um avanço no caminho da paz. E, hoje, por suas críticas, enfraquecem a posição inglêsa na próxima visita de Eden a Washington, diminuindo as probabilidades de uma solução adequada para a Ásia.

* * *

Os ataques a Eden fazem parte de uma crise histórica da Grã-Bretanha que passa do domínio de povos para o diálogo. Os velhos elementos conservadores não o entendem, não percebem que o conservadorismo de Eden é hoje o único possível. Os trabalhistas receiam-no pela semelhança de programas em política externa (e às vêzes até interna). Destruir a parte lúcida dos conservadores seria o seu ideal para se transform

ENCOMENDADOS NO JAPÃO — Foi realizada no Japão a cerimônia de batimento da quilha de dois navios-transportes de tropas encomendados pela Marinha de Guerra naquele país. A cerimônia foi solene, estando presentes altas autoridades navais brasileiras, membros do corpo diplomático, pessoas gradas, além da representação do govêrno japonês. Os novos navios receberam os nomes de "Almirante Ari Parreiras" e "Almirante Soares Dutra". Na gravura, um aspecto tomado após o batimento da quilha, vendo-se, ao fundo, um destróier japonês, em vias de conclusão.

NOTÍCIAS DA MARINHA

SEGUE PARA SANTOS HOJE A FÔRÇA DE SUBMARINOS

Encontro Com a Esquadra Para Exercícios

A FÔRÇA de Submarinos, sob o comando do capitão de mar e guerra Mário Pinto de Oliveira, deixará hoje, pela manhã, a sua base, na ilha do Mocanguê, a fim de seguir ao encontro da Esquadra, nas imediações de Santos. Segundo o programa organizado pelo Estado Maior da Armada, a Esquadra será atacada pelos submarinos «Tupi», «Tamôio» e «Timbira», os quais farão uso dos torpedos brancos, sem explosivos, para os impactos de treinamento.

APRESENTAÇÕES

Por diversos motivos, apresentaram-se, ontem, à Diretoria do Pessoal os comandantes Ernesto de Melo Batista, Paulo Carvalho da Fonseca e Silva, Dinkel Dias da Cunha, Roberto Mário Monerat, Orlando Carvalho de Almeida, Carlos Baltazar da Silveira, Carlos Eduardo Neiva, o cap. ten. Zenith Smigalt e os tenentes Mauro Ferreira Leal e Alberto Sebastião Ferreira.

ATOS ASSINADOS

O almirante Alves Câmara assinou ontem os seguintes atos: designando o capitão de mar e guerra Mário Cavalcanti de Albuquerque para instrutor da E.G.N.; o cap. de corveta Lauro Guaranis Guimarães para delegado da Capitania dos Portos em Santa Catarina, em Itajaí e dispensando dêsse cargo o capitão de corveta Flávio Lajes de Aguiar; reformando, por invalidez definitiva, na graduação de terceiro sargento o cabo Wilson Pereira e o marinheiro Ailton de Araújo Brito; excluindo do serviço militar da Armada, por haver sido reconsiderado desertor, o fuzileiro Antônio Bispo Pinheiro.

MOVIMENTAÇÃO DE NAVIOS

As corvetas «Caboclo», «Iguatemi», «Solimões» e «Babiana» chegaram a Pôrto Alegre procedentes do Rio Grande e o caça «Pirapia» chegou a Recife procedente de Natal.

DECRETOS ASSINADOS

O sr. Nereu Ramos assinou os seguintes decretos: promovendo ao pôsto de primeiro tenente o suboficial Mário de Paula Lima e transferindo-o para a reserva remunerada; promovendo ao pôsto de primeiro tenente o sargento João Alves dos Santos e reformando-o por invalidez definitiva.

ASSOCIAÇÃO DOS SUBOFICIAIS DA ARMADA

Devem comparecer, com urgência, à Secretaria da Associação dos Suboficiais da Armada, no horário das (Conclui na 7.ª página)

CHEGA HOJE O «DUQUE DE CAXIAS»

Chegará, hoje, às 10 horas, devendo atracar no cais do Arsenal de Marinha, o navio-escola «Duque de Caxias», sob o comando do capitão de mar e guerra Luis Teixeira Martini, que durante quatro meses realizou cruzeiro de instrução com guardas-marinhas da turma de 1954. O licenciamento do pessoal do navio será feito a partir das 12 horas. As famílias que desejarem recepcionar os membros da guarnição do «Duque de Caxias», poderão aguardá-los no cais fronteiro ao edifício do Ministério da Marinha.

NOTÍCIAS DO EXÉRCITO

(Vide Boletim da Diretoria Geral de Pessoal à 5ª pág. da 1ª seção)

Debate, na TV, Dos Problemas de Antigos Combatentes da FEB

NO DIA 24, ÀS 22 HORAS

NA próxima quarta-feira, 24, às 22 horas, na TV-Rio, os principais problemas dos nossos veteranos de guerra serão expostos e debatidos por dois dos candidatos da chapa «Ação e União», a cargos da diretoria da Associação dos Ex-Combatentes do Brasil — Seção do Distrito Federal: o tenente-coronel Moziul Moreira Lima e o ex-pracinha Joaquim Manuel Xavier da Silveira.

Êsse programa, de iniciativa do repórter 13, certamente despertará grande interêsse, uma vez que o ten. cel. Moziul há muitos anos se dedica ao estudo dos problemas dos ex-combatentes, tendo sido mesmo delegado do Brasil e, depois, membro do Conselho Geral da Federação Mundial de Ex-Combatentes (sede em Paris), e o dr. Xavier da Silveira é um ex-soldado do Regimento Sampaio e veterano militante da Associação dos Ex-Combatentes, onde já ocupou vários cargos de direção.

NO COLÉGIO MILITAR

No auditório da Casa de Tomás Coelho, realizou-se ontem, às 20 horas, a cerimônia de colação de grau dos alunos que acabaram de concluir o curso do Colégio Militar do Rio de Janeiro, cuja turma teve por patrono o general Lott, ex-coronel aluno do estabelecimento. A cerimônia revestiu-se da maior solenidade, tendo comparecido numerosa assistência.

CAXIAS, QUANDO CAPITÃO NO BATALHÃO DE GUARDAS

Em solenidade interna, ontem realizada no Batalhão de Guardas, foi entregue àquela Unidade de elite o retrato a óleo de Caxias, quando capitão, de autoria do pintor patrício Autran Santana de Oliveira. Êste retrato, encomenda especial do general Lott, vai substituir no Batalhão de Guardas uma tela histórica apresentando uma fase da retirada da Laguna, restaurada pelo mesmo pintor e transferida para a Academia Militar das Agulhas Negras por determinação ministerial. Além dêsses dois trabalhos, já foram executados os quadros de Osório e Caxias para o gabinete ministerial e o do marechal Hermes, em tamanho natural, para o salão nobre do Palácio da Guerra, em substituição ao retrato de Maria Quitéria, dondo ao Museu do Exército. No Batalhão de Guardas o retrato de Caxias foi recebido com solenidade, estando reunida tôda a oficialidade, tendo à frente seu comandante, coronel Paulo Duarte. O próprio autor da obra de arte, por delegação do general Lott, fêz entrega, devendo sua inauguração oficial realizar-se brevemente, com festividade.

NO QG DA 8.ª R.M. O CORONEL DIEGUES

Viajará hoje, via aérea, para Belém do Pará, o tenente-coronel Adolfo Roca Diegues, últimamente classificado no Quartel General da 8.ª Região Militar. O coronel Diegues servia como instrutor na Escola de Estado Maior do Exército.

EMBARQUE DE ASPIRANTES

O Serviço de Embarque de Pessoal do Ministério da Guerra solicita o comparecimento, amanhã, às 7h30m, dos seguintes aspirante da Turma Aval: Almoré Smidt, Airton Alcântara Gofes, Datis Alves Pinto de Almeida e Sousa, Amauri Rogério Barreiros Cicutti, Werlon Coaraci de Roure, Augusto Fernandes Maia, Adir Ferreira Ribeiro, Almir Elert, Aral Chagas, Silvino Joaquim Fricks, Ailton Franco, Luis Carlos Teixeira Godói, Osvaldo Barreto de Almeida, José Augusto Vieira Machado, Kurt Pessek, Eson Cardoso Ataíde, Luis Conrado B. C. Lima, Sérgio Antônio Ferreira Medina, Nilton de Paiva, Pedro Marcant Júnior, Paulo Ernesto Meissner, Francisco de Oliveira, Martinho Cabral Gondim, Ronaldo Rainho da Silva Carneiro, Jaime Gonçalves Filho, Fernando Frota Dourado Brígido, João Maria Monteiro, Aloísio Raimundo de Medeiros Cassano, Nilo Malheiros Meneses, Mário Gonzales, Pedro Paulo de Oliveira e Cruz, Evaldo Lima Morais, Darci Araújo Bittencourt, Arlone Brasil Filho, Mário Jorge de Assunção, Afonso Rodrigues da Silva, Léo Altíssimo, Clóvis Magalhães Teixeira, Alírio Meneses Góis, Ronaldo Machado Meneses, Agnelo Costa Cruz, Sérgio Kulmer de Oliveira, Cristóvão O. de Ávila P. Júnior, Altair Braz Ilha, Firmino Rodrigues Rosas, Hélcio Joppert, Wilson Pinto de Oliveira, Francisco Cabeda Neto, Aldair Pereira, Luis Bento Severo Leal, José Augusto Mariz Mendonça, Eurico Orlando Beek Camargo, Luis Cavalcanti, Darci Ramalho e Jorge Muniz Barreto.

DEPARTAMENTO DE DESPORTOS DO EXÉRCITO

A comissão de hípismo do Departamento de Desportos do Exército informa que o seu «Stud-Book» está à disposição dos interessados em consultá-lo.

TURMA MARECHAL DEODORO

Aspirantes de 20 de janeiro de 1923 — Turma Marechal Deodoro — reunem-se hoje, às 12h30m, no restaurante do Clube Ginástico Português, para, em almôço íntimo, comemorarem o 28º aniversário da sua declaração de aspirantes.

SENHORA CHAMADA

A fim de tratar de assunto referente ao falecimento de seu filho, soldado Carlos Braz do Nascimento, deve comparecer com urgência, à 2ª Divisão da Diretoria do Pessoal das Armas, a sra. Doralice Nascimento Barreto.

FALECIMENTO DE OFICIAL

Faleceu ontem, no Hospital Central do Exército, o tenente-coronel Hontli de Oliveira, da Arma de Cavalaria, que vinha dirigindo a Cavalaria de Campo Grande, Mato Grosso. Seus funerais realizam-se hoje, 20, saindo o féretro da capela de São João Batista para a mesma necrópole.

TURMA DE 1931

Os componentes da turma de aspirantes a oficial declarada a 25 de janeiro de 1932 são convidados para uma reunião de camaradagem, às 17h30m, da próxima quarta-feira, 25, na Casa Heim (rua da Assembléia), onde comemorarão a passagem de mais um aniversário de sua declaração de aspirantes e assentarão as bases para as festividades comemorativas do jubileu de prata da turma, que ocorrerá no próximo ano.

PROGRAMAÇÃO EDITORIAL DA BIBLIOTECA DO EXÉRCITO

A programação editorial da Biblioteca do Exército, para o corrente ano, inclui as seguintes obras: «Conheça o Inimigo» (Robert Glass e e David Davidson); «Território Nacional, Soberania e Domínio de Estados» (general Aurélio de Lira Tavares); «Guerra contra as Repúblicas Unidas do Rio da Prata» (marechal Luis M. de Lima e Silva); «Fronteira em Marcha» (conselheiro Tasso Fragoso, da Biblioteca); «D. [illegible] do Rei ao Vale do Pó» (subtenente Gentil Palhares); «As duas paixões de Caxias» (Brígido Tinoco — menção honrosa no Prêmio Tasso Fragoso); «Compreensão da Unidade Brasileira» (cel. J. B. Magalhães); «Concepção da vitória entre os grandes generais» (cel. Dervieu); «A Demografia na evolução do Brasil» (cel. Aguinaldo Dias Uruguai — menção honrosa no Prêmio Tasso Fragoso).

Está sendo cogitada a edição de uma coletânea de contos de diversos autores, sôbre motivos da vida militar.

UNIFORME DO DIA

A Secretaria Geral da Guerra designou para o dia 21 o 5º; para o baile dos alunos da quarta série ginasial do Colégio Militar, a ser realizado no salão nobre do Palácio da Guerra, também no dia 21, às 23 horas, o uniforme será o 4º.

APRESENTAÇÃO DE GENERAL

Por ter de assumir a Divisão de Motomecanização para a qual foi recentemente nomeado, apresentou-se ontem às autoridades militares o general Artur da Costa e Silva.

ANIVERSÁRIO DO MAJOR RIBEIRO

O major José de Almeida Ribeiro, assistente-secretário do chefe do DTP, foi alvo ontem de manifestações de aprêço, por motivo do transcurso da sua data natalícia.

CLUBE MILITAR

Secretaria — Grito de Carnaval — (Conclui na 7.ª página)

NOTÍCIAS DA AERONÁUTICA

Como Surgiu e Cresceu a Aviação em Nosso País

HOJE, ANIVERSÁRIO DO M. Ae.

A história da aviação no Brasil começa, praticamnte com o padre Bartolomeu de Gusmão. No fim do século passado, Augusto Severo e Santos Dumont dedicaram-se nos problemas da aeronáutica, principalmente êste último, que não só resolveu o problema da dirigibilidade, mas, também, inventou o avião, ou seja, o mais pesado que o ar. Santos Dumont foi o primeiro homem do mundo a ser brevetado como pilôto. Com o êxito e popularidade alcançada por Santos Dumont, na França e no mundo, no Brasil alguns nobres patriotas procuraram divulgar os ideais da aviação, prevendo-se que ela seria não só a arma de guerra do futuro, como também o meio de transporte mais rápido, cômodo e prático.

Como no Brasil não havia escolas de aviação, para a França dirigiam-se aqueles que desejavam ser pilôtos. Assim é que, parece, foi o comandante Jorge Meller, da Marinha, o primeiro brasileiro a ser brevetado depois de Santos Dumont, no dia 29-4-1911; o segundo, foi o comandante Edu Chaves, no dia .... 28-7-1911, ambos na França.

No dia 14-10-1911, na redação do vespertino «A Noite», no Distrito Federal, por idéia do jornalista Vitorino de Oliveira, reuniram-se vários cavalheiros interessados pela propagação da aviação no Brasil, presentes, também, um almirante e dois marechais do Exército. O jornalista Vitorino de Oliveira, com a palavra, diz que o seu jornal tomava a iniciativa de promover a organização do Aero Clube do Brasil, com o propósito «de fomentar no Brasil o desenvolvimento da nobre e futurosa arte da aviação». Por iniciativa do Aero clube do Brasil, no dia ..... 23-10-1911, foi efetuado o «raid» Rio-Niterói, pelo aviador Plauchut, tendo decolado da avenida Rio Branco, concorrendo ao prêmio de 10 contos oferecido pela «A Noite». A frase «Dêem asas ao Brasil» nasceu de uma campanha lançada pelo vespertino «A Noite», em 1912.

A primeira vítima da aviação brasileira foi o oficial do Exército Ricardo Kirk, de Campos, Estado do Rio de Janeiro, brevetado em França, em novembro de 1912.

Em 23-8-916, foi criada a Escola de Aviação Naval, com 3 aviões, instalada no Arsenal de Marinha, depois transferida para a ilha das Enxadas e, posteriormente, para a Ponta do Galeão. A primeira turma de oficiais aviadores graduou-se em outubro de 1916, composta pelos primeiros tenentes Virgínius de Lamare, Augusto Schorcht e Raul Ferreira Viana Bandeira e o 2.º tenente Vítor de Carvalho e Silva. Graduou-se, também, no curso de mecânico, o suboficial Antônio Silva Júnior. Dessa turma foi instrutor o pilôto americano Orthon Hoover.

Em 3-7-1914, foi efetuado o «raid» direto São Paulo-Rio, por Edu Chaves.

A primeira escola de aviação fundada no Brasil, foi a antiga Escola Brasileira de Aviação, em 1913, tendo sido o atual brigadeiro Raul Ferreira Viana Bandeira, o primeiro que se habilitou nessa escola e foi o primeiro pilôto militar brevetado no Brasil (1914) — Pertencia à Marinha do Brasil.

Em 29/1/1919, foi criada a Escola de Aviação Militar, cuja inauguração, oficialmente, tomou lugar no dia 10 de julho de 1919, no Campo dos Afonsos. Iniciou com a supervisão da Missão Militar Francesa de Aviação, chefiada pelo coronel Magnan. A primeira turma de oficiais aviadores do Exército, graduada nessa Escola, foi composta pelos capitão Raul Vieira de Melo; primeiro tenentes Anor Teixeira dos Santos, Gil Guilherme e Cristino, Ivan Carpenter Ferreira, Henrique Dyott Fontenele, Salustiano Franklin da Silva, Haroldo Borges (Conclui na 7.ª página)

VETERANOS DO VÔO A VELA — Na gravura acima, vemos os dois veteranos do vôo a vela, no Brasil. São o dr. Paulo Mourão Guimarães e o coronel Pedro Augusto Sisson. O dr Paulo já participou de vários certames nacionais, tendo sido classificado em segundo lugar no concurso de 1955, em Bauru. O coronel Sisson também já participou de vários campeonatos, sendo, além disto, destacado organizador e animador desta atividade. E' possuidor de uma alta distinção internacional, a Coróa de Prata da Federation Aeronautique Internationale. Tanto o dr. Paulo como o coronel Sisson já têm representado o Brasil em delegações nas Américas Latina e do Norte e na Europa. Os dois participarão, brevemente, do III Campeonato Brasileiro de Vôo a Vela.

A. A. Contreiras de Carvalho
ADVOGADO
Rua México, 164 — 2º andar — Sala 22 — Telefone: 42-8268.

APROVADO O AUMENTO DE VENCIMENTOS

Foi aprovado em 1ª discussão o Projeto de Aumento de Vencimentos dos Militares, prevalecendo a melhor tabela entre outras existentes.

A Casa Jotta associando-se as justas reivindicações dos militares, põe à disposição do seu CREDIARIO de maneira que antes da Lei ser sancionada, possam os militares fazer as suas compras dentro das bases propostas e aprovadas pelo Poder Legislativo

A CASA JOTTA, à AV. MAL. FLORIANO, 38-B, REAFIRMA SEU «SLOGAN»: «UMA GRANDE CASA A SERVIÇO DE UMA GRANDE CLASSE».

Agora RIO B. AIRES

VIA SÃO PAULO PORTO ALEGRE NOS

Convair 340 da

SERVIÇOS AÉREOS CRUZEIRO DO SUL

Nilo Peçanha, 26-A - Tel.: 37-7000

28 - Tel.: 42-[illegible]060

...MAS O MEU SALARIO AINDA NÃO FOI AUMENTADO...

A Companhia Telephonica Brasileira, no Distrito Federal, vem enfrentando continuos aumentos de material e mão de obra.

Como resultado, os custos de operação aumentaram de 99.58%, depois do pequeno ajuste tarifário de setembro de 1953.

Sòmente com a fixação de tarifas adequadas será possível assegurar a qualidade do serviço e promover a sua expansão no ritmo desejado.

COMPANHIA TELEPHONICA BRASILEIRA
Procurando servir sempre melhor!

OS GRANDES ÊRROS JUDICIÁRIOS

O CASO DREYFUS

XXXIII

Em quaisquer outras circunstâncias, as cartas de Esterhazy ao presidente da República teriam provocado uma imediata ordem de prisão para o autor das mesmas, mas o Estado Maior dedicava ao húngaro indulgências especiais. A imprensa antisemítica, por seu lado, aumentou furiosamente seu ritmo. O Relâmpago, O Jornalzinho, o Eco de Paris, até A Cruz desencadeou uma ofensiva contra o pseudo «Sindicato Judeu» que, no entender dêles, subornava as testemunhas, compravam os guardas da Ilha do Diabo, pagava falsificadores e corrompia todos os defensores de Dreyfus. Scheurer-Kestner foi denunciado como agente alemão, José Reinach como subornado pelo banco judeu. Ao redor de Esterhazy, as ameaças se definiram. A 14 de novembro de 1897, Emmanuel Arène publicava um artigo assinado Vidi, que resumia todos os argumentos sôbre os quais Scheurer-Kestner se baseava para pedir a revisão do processo. Esterhazy não era citado ali, mas estava referido muito claramente e qualquer leigo não se enganaria

Em breve (a 15) respondia um outro artigo assinado por Dixi, redigido por Henry e corrigido por du Paty de Clam, revelando que um oficial superior, a serviço dos adeptos de Dreyfus, correspondia-se clandestinamente com o prisioneiro da Ilha do Diabo e que, para salvar o capitão, estava disposto a acusar um comandante. Nesse mesmo dia, foi remetida por Henry a Esterhazy a carta: «Êsse canalha do D...» o famoso documento ao qual o húngaro fazia alusão ao presidente em suas cartas e cuja publicação poderia desencadear a guerra. À tarde (a comédia estava bem organizada). Esterhazy entregou o documento ao ministro da Guerra, que lhe deu um recibo.

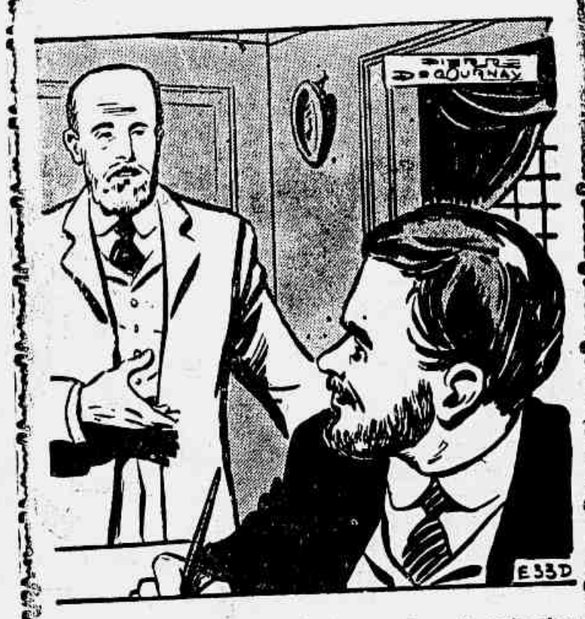

Scheurer-Kestner compreendeu que a hora de agir chegara; convidou Mateus Dreyfus a acusar nominalmente Esterhazy, o que aquêle fêz logo, por meio de carta, ao general Billot, ministro da Guerra. Em resumo, dizia essa carta: «A única base da acusação dirigida em 1894 contra meu irmão é a carta comprometedora. O autor dessa carta é o comandante Walsin-Esterhazy, da infantaria. A caligrafia do comandante é igual à da carta comprometedora».

Enquanto isto, Schwaskoppen, adido militar da Alemanha em Paris, fôra substituído. Recebido pelo presidente em audiência de despedida, deu-lhe a palavra de honra de que jamais conhecera Dreyfus

DR. RUBEN ROCHA

ORTOPEDIA — TRAUMATOLOGIA — FRATURAS — CIRURGIA ÓSSEA E ARTICULAR — INSTALAÇÕES COMPLETAS COM RAIOS X
RUA VISCONDE DE INHAÚMA, 87 — 1º ANDAR
TELS.: RES.: 25-5627 — CONS.: 23-6019.

Normas Para o Policiamento Durante os Dias de Carnaval

Proibidas Fantasias Que Atentem Contra a Moral

Restrições Quanto à Venda de Bebidas

ESTABELECENDO as normas de policiamento para o Carnaval, o chefe de Polícia baixou portaria, determinando que os pedidos para licença de bailes públicos devem ser feitos, no máximo, até o dia 8 de fevereiro, sendo proibida a venda e uso de lança-perfumes nos recintos fechados. Quanto à venda de bebidas alcoólicas nos bailes foram fixadas algumas restrições como, a de encerrar sua venda 30 minutos antes das 4 horas. Adverte a portaria que serão presos todos os que venderem bebidas alcoólicas a quem estiver em estado de embriaguez ou que as fornecer a menores de 18 anos. Nos bailes carnavalescos de adultos será permitida a venda de bebidas alcoólicas, desde que se faça a do refrigerante.

Veda, ainda, a portaria queima de bombas, foguetes e outros artigos pirotécnicos, em lugar público.

Não será, também, permitido o uso de fantasia que atente contra a moral ou possa chocar a opinião pública, as que imitem hábitos religiosos, se assemelhem a peças de uniformes adotados pelas Fôrças Armadas e corporações militares. Não será, igualmente, permitido o uso de calções de banho, «maillots» e «bikinis».

São, também, passíveis de repressão aquêles que promoverem depredações de bondes, ônibus ou de qualquer veículo.

Perdeu a Questão Por Causa da Demora do Perito Com os Autos

Em novembro de 1953 o comerciante paulista, sr. Lindomar de Oliveira, propôs na 4.ª Vara Cível desta Capital uma ação ordinária contra a Cruz Vermelha Brasileira, reclamando o prêmio de Cr$ ..... 200.00,00 instituído para o vencedor do concurso popular de palavras cruzadas, organizado pela mencionada entidade. Alegou Lindomar ter sido o vencedor da competição, pois o primeiro colocado, com uma vantagem de 4 pontos, se utilizara da palavra «Dertros», que não integra a língua brasileira nem se encontra em nenhum dicionário editado no Brasil. Faz parte de um dicionário especializado, não valendo, pois, a sua aplicação na resolução dos diagramas.

A Cruz Vermelha contestou, juntando não só declarações dos professôres Antenor Nascentes e do padre Augusto Magne ambos julgando que o vocábulo em litígio deve ser considerado palavra portuguêsa, como fêz juntar aos autos uma ata do julgamento do concurso, de que participaram, entre outros, os professôres José de Sá Nunes, Manuel Bandeira, José Oiticica e Arnaldo Beluci. Nomeados os peritos encarregados de esclarecer a polêmica, o indicado pelo sr. Lindomar ficou com o processo em seu poder durante dez meses consecutivos! O juiz, apreciando essa circunstâncias, considerou-a como desinteresse do autor pelo andamento da causa, absolvendo de instância a Cruz Vermelha Brasileira. O sr. Lindomar, condenado ao pagamento das custas e honorários de advogado no valor de Cr$ 5.000.00, recorreu do despacho do juiz, para dar prosseguimento ao feito.

Abatido um Elemento do Bando de "Puruca"

Na noite de ontem, foi recolhido por uma ambulância do Hospital Rocha Faria, um homem na Estrada da Água Branca, apresentava um ferimento penetrante no peito, produzido por arma de fôgo.

A vítima veio a falecer naquele hospital, quando estava sendo submetido a intervenção cirúrgica. Mais tarde ficou apurado tratar-se do malandro conhecido pelo vulgo de «China Prêto», componente do bando de «Puruca».

Do fato tomaram conhecimento as autoridades do 27º distrito policial, que iniciaram diligências para apurar a morte do desordeiro.

Desastre Com Um Caminhão na Praia de Icaraí, em Niterói

Quando trafegava em excessiva velocidade pela rua Miguel de Frias, com destino à Praia de Icaraí, o caminhão chapa 93—22 dirigido pelo motorista Jurací Vital Daniel, morador na travessa Neves, foi de encontro ao prédio nº 1, da rua Mem de Sá, ocasionando ferimento em Fulgêncio da Silva, residente na rua Mem de Sá, 38 e João Soares, morador na rua 5 de Março, s|n. Ambos foram medicados no Pronto Socorro. O motorista culpado, prêso em flagrante pelo investigador José Guimarães, foi autuado pelo delegado Rodoval Menezes no 2º D. P. Em conseqüência do desastre o prédio sofreu graves avarias sendo vultoso os prejuízos.

Novamente Detidos os Dois Implicados na "Carta Brandi"

Alberto Jorge Mestre Cordeiro, pôsto em liberdade em virtude de «habeas-corpus» concedido pelo Superior Tribunal Militar, moveu ontem uma ação preparatória na Justiça Comum (16ª Vara Criminal) comunicando a sua residência e pondo-se à disposição das autoridades judiciais que ves a ser encanejide do rumoroso processo referente a falsificação de uma carta atribuída ao deputado argentino sr. Brandi.

PRESOS

Cardoso e Malfrassi haviam sido pôstos em liberdade, mas ontem mesmo, à noite, foram novamente presos e conduzidos à Divisão de Polícia Política e Social, devendo ser entregues ao executor do estado de sítio.

VITIMAS DO TRÁFEGO

Total em 1955		373
JANEIRO	1 ..	1
JANEIRO	2 ..	0
JANEIRO	3 ..	1
JANEIRO	4 ..	0
JANEIRO	5 ..	3
JANEIRO	6 ..	2
JANEIRO	7 ..	2
JANEIRO	8 ..	3
JANEIRO	9 ..	0
JANEIRO	10 ..	0
JANEIRO	11 ..	1
JANEIRO	12 ..	1
JANEIRO	13 ..	0
JANEIRO	14 ..	1
JANEIRO	15 ..	2
JANEIRO	16 ..	2
JANEIRO	17 ..	1
JANEIRO	18 ..	0
JANEIRO	19 ..	1
JANEIRO	20 ..	
JANEIRO	21 ..	
JANEIRO	22 ..	
JANEIRO	23 ..	
JANEIRO	24 ..	
JANEIRO	25 ..	
JANEIRO	26 ..	
JANEIRO	27 ..	
JANEIRO	28 ..	
JANEIRO	29 ..	
JANEIRO	30 ..	
JANEIRO	31 ..	

Impedidos de Trabalhar na Profissão 1.500 Advogados

A partir de ontem mais de mil e quinhentos advogados, por decisão do Conselho da Seção da Ordem dos Advogados do Brasil no Distrito Federal, estão impedidos de exercer a sua profissão na Justiça local. A suspensão, processada na conformidade do parágrafo 3.º do art. 40 do Regulamento da Ordem, vigorará até o pagamento, pelos causídicos faltosos, das respectivas anuidades.

No extenso edital, ontem publicado no «Diário da Justiça» para os fins de direito, podemos destacar, entre os associados da O. A. B. impedidos de advogar o deputado Antônio Bruzzi de Mendonça, o comissário Deraldo Padilha, o delegado do Gabino Besouro Cintra, o deputado Getúlio Barbosa de Moura, o vereador Hugo Ramos Filho, o comissário Rui Lisboa Dourado, o sr. Ricardo Nami Jafé e diversos jornalistas e promotores.

Documentos Perdidos

O sr. João Góis perdeu seus documentos constantes de carteira de identidade, cartolinas do IAPETC, carteira de motorista e outros, quando transitava, domingo, na rua Conde de Leopoldina, no bairro de São Cristóvão. Pede a quem os encontrar, entregá-los no Departamento de Circulação dêste jornal, ou avisar pelo telefone 42-8760

Despejo do Radialista Por Falta de Pagamento

Na 2ª Vara Cível, foi requerido ontem, o despêjo, por falta de pagamento, do radialista Teófilo de Vasconcelos.

A proprietária do apartamento ocupado pelo locutor, na rua Evaristo da Veiga n. 83, justificou o pedido, alegando estar o inquilino com um atraso de 5 meses no pagamento dos aluguéis, totalizando o débito a importância de Cr$ 20.000,00.

Caiu do Ônibus

O vendedor ambulante Antônio Constâncio, português, solteiro, de 44 anos, morador na rua do Catete, n. 257 que, ontem, em frente ao Mercado Municipal, ao tentar tomar um veículo em movimento, caiu, sofrendo esmagamento da perna esquerda. O veículo não pode ser identificado. Sendo o fato comunicado às autoridades do 5º distrito que tomaram conhecimento do fato. Em estado grave a vítima está internada no Hospital do Pronto Socorro.

VEICULOS SINISTRADOS

Vista parcial da colisão, na posição em que ficaram após a violenta colisão na esquina das avenidas Presidente Vargas e Passos.

Choque de Bonde e Lotação na Av. Presidente Vargas

FERIDO O CONDUTOR DO ELÉTRICO

UM bonde e um autolotação colidiram, violentamente, ontem à noite, na esquina das Avenidas Passos e Presidente Vargas. Aproximadamente às 22 horas, o elétrico da linha 24, Marquês de Abrantes-Estrada de Ferro, conduzido pelo motorneiro João Avelino Xavier, de regulamento 9.606, morador na Rua Amazonas, 533, ao fazer a curva da Avenida Passos, foi abalroado pelo lotação de chapa 5-77-19, da linha Tijuca-Praça Quinze, dirigido pelo motorista Antônio Oliveira Franco, residente na Rua Coimbra, 518, Penha.

Em conseqüência do impacto, ficou imprensado entre os coletivos o condutor do bonde, José de Oliveira, de 2[illegible] anos, solteiro, regulamento 686, morador na Rua Bom Jesus, 19-A, em Jacarezinho, sofrendo contusões e escoriações pelo corpo. A vítima foi medicada no Pôsto Central de Assistência.

Presos em flagrante, o motorneiro e o chofer foram autuados na delegacia do 8º distrito policial, para onde foram removidos pela guarnição da Radiopatrulha 42.

GELADEIRAS As melhores e na FORMA DE PAGAMENTO QUE MAIS LHE CONVIER.
LOJAS BERTONI S. A. RUA RAMALHO ORTIGÃO, 22 e RUA DA QUITANDA, 47.

AVISOS FÚNEBRES

CARLOS LEITÃO

(FALECIMENTO)

Luiz de Castro Leitão, senhora e filhas, Antonio Uria Leitão, senhora e filhos, Arlindo Silva, senhora e filhos, Waldemar de Oliveira Pinto, senhora e filhas comunicam o falecimento de seu bonísmo pai, tio, sogro e avô CARLOS, e convidam os demais parentes e amigos para o seu sepultamento, que será realizado hoje, sexta-feira, dia 20, às 17 horas, saindo o féretro da capela Real Grandeza, para o cemitério de São João Batista.

CID XAVIER MÜLLER

(MISSA DE 7º DIA)

Tana Pires Muniz Müller e filhas, Francisca Xavier Müller, Cel. Zacarias Xavier Müller, Dr. Lauro Xavier Müller e família, Major Tude Xavier Müller e família, Cap. de Corveta Azor Xavier Müller e filho, Leopoldina Pires Muniz e família, Theophilo Luiz Aggeio e senhora, Dr. Jair Medeiros e família, Dr. Antonio Lima Torres e família, convidam seus parentes e amigos para assistirem à missa de sétimo dia que mandam celebrar pela boníssima alma de seu querido espôso, pai, filho, irmão, genro, cunhado e tio — CID XAVIER MULLER — no altar-mor da igreja de São Francisco de Paula (Largo de São Francisco), amanhã, sábado, dia 21, às 8h30m. Antecipando seus agradecimentos a todos que comparecerem a êsse ato de fé cristã.

Dois Empregados da Light Acidentados à Mesma Hora

GRAVE O ESTADO DE UM DÊLES

A imprudência de um motorista deu causa a grave acidente, na madrugada de ontem, na av. Augusto Severo, esquina do Largo da Carioca. Um caminhão, ao tentar passar à frente de um elétrico, arrancou da balaustrada José Djalma do Nascimento, de 28 anos, solteiro, morador na rua Dois de Dezembro, 44, quarto 4, motorneiro, regulamento nº 9.553, que sofreu ferimentos de natureza vária. Foi a vítima internada no Hospital de Pronto Socorro, tendo as autoridades do 4º distrito policial registrado o fato.

Outro empregado da Light também foi acidentado na manhã de ontem. Coriolano Luiz Ribeiro, êste o nome da vítima, de 40 anos, casado, morador na rua Cajás, 1509, na Penha, ao atravessar a av. Francisco Bicalho, em frente à estação Barão de Mauá, foi atropelado por um auto de chapa não identificada. Sofreu escoriações generalizadas e forte contusão no frontal, sendo socorrido no Pôsto Central de Assistência.

Tiveram conhecimento do fato as autoridades do 15º distrito policial.

Evitando Atropelar o Menor, Matou a Anciã

Verificou-se na manhã de ontem, fatal acidente no município de Duque de Caxias, perdendo a vida uma sexagenária.

O auto particular chapa D. F. .. 11—56—46, dirigido pelo seu proprietário, Moacir Ramos Sampaio, advogado, residente na av. Epitácio Pessoa 2.140, nesta capital, trafegava pelo bairro da Chacrinha, quando lhe surgiram à frente, Rita Maria do Nascimento, casada, 65 anos, e seu neto, o menor José de 12 anos, sendo que êste na ocasião, desprendeu-da mão da avó e ficou bem à frente do veículo.

Para não atropelar o menino, o motorista tentou uma rápida manobra, no que foi infeliz, indo colher a anciã, que teve morte instantânea.

Visivelmente transtornado com o ocorrido o advogado apresentou-se às autoridades policiais de Caxias para ser autuado, oportunidade em que se prontificou a custear as despesas com os funerais da vítima, cujo corpo foi transportado para o necrotério do Instituto Médico Legal.

Nova Maneira de Importação Clandestina de Automóveis

CONTRATANDO EMPREGADO FORA DO PAÍS PARA TRABALHAR NO BRASIL

QUEIXA APRESENTADA À POLÍCIA

POR intermédio do seu advogado, dr. Júlio Ferreira da Silva, a sra. Glória Leiva Bocran, hondurense, moradora no Hotel Praia Leme, na avenida Atlântica, 880, queixou-se ao chefe de Polícia de que tinha sido ludibriada por uma quadrilha de estelionatários que explora o negócio de importação clandestina de automóveis.

UM AUTOMÓVEL NA BAGAGEM

Diz a queixosa que, em julho do ano passado, fôra contratada no seu país para trabalhar como secretária da emprêsa Cia. Equipadora de Motores Elétricos e Hidráulicos, cuja sede é dada como sendo na rua da Conceição, 154, sala 3, nesta capital, recebendo o salário de Cr$ ... 14.000.00 mensais, e com a condição de trazer, como sua bagagem, um automóvel, marca Chevrolet, de 1955.

Glória aponta como responsável pela firma Paulo Birman, comerciante, viúvo, morador na rua Monsenhor Amorim, 8, e Gustavo Aurélio Mendez Valdez, panamenho, funcionário do Consulado do Panamá, residente na avenida N. S. de Copacabana, [illegible] apto. 502, êste como implicado em facilitar o trâmite dos passaportes que o primeiro lhe apresentava.

LUDIBRIADA

No Rio, a queixosa foi recebida pelo sr. Adonias Batista, interessado em adquirir o carro. No dia 16 do corrente, entretanto, ao tentar retirar o automóvel da Alfândega, foi Adonias informado de que o veículo já estava em poder de Paulo Birman que o havia retirado mediante um recibo assinado por Glória. Cientificada do fato, esta lembrou-se de que, anteriormente, Paulo lhe tinha exigido que assinasse um papel em branco, sendo assim ludibriada pelo espertalhão.

OUTROS CASOS

O advogado Júlio Ferreira da Silva tem em seu poder dois contratos semelhantes ao que foi assinado por Glória e Paulo Birman, respectivamente como empregada e empregador. Esses dois contratos levam as assinaturas de Cristóvão Carreteiro, diretor-gerente da Frota do Barreto S.A., como empregador, e como empregadas, respectivamente, Natalie Del Socorro e Janet Matamoros, ambas nicaraguenses, a primeira como estenógrafa e a segunda como secretária correspondente.

João Clemente da Silva

(Chefe da Bilheteria do Teatro Municipal)

(MISSA)

A Comissão Artística e Cultural do Teatro Municipal convida os colegas e amigos de JOÃO CLEMENTE DA SILVA, para a missa que será rezada em intenção de sua alma, amanhã, sábado, dia 21, às 9h30m, no altar-mor da Igreja da Candelária, manifestando, desde já, seus agradecimentos a todos quantos comparecerem a êsse ato de piedade cristã.

Dr. Joaquim Vidal
OCULISTA AS 14 HORAS
Av. Almirante Barroso, 97, 8º andar, telefone: 22-5121

FERIDAS, ESPINHAS E MANCHAS — ÚLCERAS E REUMATISMO
ELIXIR DE NOGUEIRA
Auxiliar no tratamento da sífilis

Engenheiro Angelo Punaro Baratta

(FALECIMENTO)

SYLVIA DE MARCOS BARATTA E FILHO E DEMAIS PARENTES, cumprem o doloroso dever de comunicar o falecimento de seu querido espôso, pai, irmão e tio, ENG. ANGELO PUNARO BARATTA, e convidam seus amigos para o sepultamento hoje, dia 20, às 16 horas, saindo o féretro de sua residência, à rua Pinto de Figueiredo, 120, apartamento 201, (Tijuca), para o cemitério de São Francisco Xavier.

FALTA DE COMPREENSÃO

SÃO frequentes as interrupções do tráfego por um nonada. Um ligeiro arranhão de paralamas, um veículo cujo motor enguiça, «chauffeurs» que desobedecem as normas do trânsito: tudo são causas para o estabelecimento da balburdia, para o abuso das buzinas, para o prejuizo dos passageiros. Quantas vêzes uma simples «batida» acarreta o congestionamento do trânsito por longos minutos, senão horas, com incalculável soma de prejuizos para o trabalho, nas casas comerciais, nas repartições públicas, na indústria! Certo, há velhas leis influindo nestas situações diárias, bastando lembrar que a perícia policial, em casos de desastre ou para efeitos de indenização, dispõe de reduzidíssimo número de funcionários e de veículos para atender a uma área tão densa quanto a do Distrito Federal. Mas também é certo que muitos casos verificados diàriamente deixariam de assumir proporções catastróficas se reinasse boa vontade e espírito público por parte dos setores encarregados dos transportes, quer oficiais, quer de iniciativa particular. Relatamotor enguiça, «chauffeurs» que desobedecem às normas remos, dois epísódios assistidos recentemente por um nosso companheiro de redação.

Eram nove horas da manhã. Tráfego intenso na av. Nilo Peçanha. Ônibus, lotações, carros particulares demandando a av. Rio Branco. Uma das filas não se deslocava. Ao cabo dalgum tempo de espera, os passageiros do ônibus da Auto Viação Nacional, de número interno 138 (Linha 109, Malvino Reis-Leblon), verificaram que o veículo não se movia por estar à sua frente, parado, um lotação que enguiçara. Pediram ao «chauffeur», que o empurrasse, ajudando-o a desembaraçar-se, — mas o profissional nem lhes respondeu. Novo apêlo dos passageiros que ansiavam por chegar aos seus locais de trabalho. Nada. Seguem-se alguns protestos. Só então o «chauffeur» se dignou responder que o «patrão» (deve ser a Emprêsa AVN) dera ordens para não se empurrar veículo nenhum. Pediram os passageiros que êle desse marcha-a-ré. Negou-se o arquipoderoso volante, sob pretexto de não poder recuar, pois podia «bater» em algum carro atrás dêle. Prontificaram-se os passageiros em dar-lhe colaboração, fazendo sinais aos veículos de trás. Debalde. O temperamental «chauffeur» abandonou o veículo e deixou os passageiros a falar sòzinhos. Êle e o seu loco-tenente em importância — o trocador. Afinal, decorridos alguns minutos, um ônibus doutra fila encostou seu para-choques no lotação, empurrou-o suavemente, deixando o caminho livre para o despótico volante do 108, que, de peito inflado e cigarro aceso, se dignou movimentar o pesado veículo. A essa altura, metade dos passageiros já se haviam retirado por não saberem até quando o iracundo volante os deixaria ali, a torrar, dentro do ônibus parado. O outro episódio deu-se ao meio-dia e pouco, na rua Machado Coelho. Próximo ao cruzamento do Estácio, bem sôbre os trilhos, enguiçou um lotação. O veículo imediatamente atrás era um ônibus da mesma Auto Viação Nacional (numeração interna 107). Desta vez, o motorista não perdeu tempo: deu marcha-a-ré e seguiu viagem. Dois profissionais, dois temperamentos, duas soluções, como se vê. No primeiro caso, não apareceu um guarda para multar o voluptarioso motorista, que cometeu várias infrações — inclusive dirigir com o cigarro à bôca. Quer dizer: no século da psicotécnica, um trabalhador é aceito para serviço que exige tantos requisitos sem o menor exame, e sem que se lhe explique que, antes de tudo, êle é pago pelo público para bem atender a êsse mesmo público, e não para destratá-lo e prejudicá-lo. Esperamos que as autoridades incumbidas do trânsito procurem averiguar até que ponto a lei permite a uma emprêsa ordenar aos seus empregados que não auxiliem outros profissionais em dificuldade, com prejuízo imediato da população. Sobretudo, em se levando em conta que êsses volantes ditatoriais são os mesmos que, diàriamente, excedem a velocidade permitida, «fecham» outros condutores, não param nos sinais convencionados, e arrancam pedaços doutros carros, quando não aleijam e matam!

Farmácias de Plantão

Estão de plantão, hoje, as seguintes:

CIDADE

Catumbi — Salete, rua Catumbi, 108. **Centro** — Silva Araújo, rua 1º de Março, 11 — S. Jorge, av. Mal. Floriano, 89 — Bainha, av. Mem de Sá, 278 — Libero, av. Mem de Sá, 131 — Mafra, rua Júlio do Carmo, 9 — Maia, rua Barão de S. Félix, 69. **Estácio** — Sta. Olga, rua do Estácio, 90. **Lapa** — Lourdes, rua Rinehuelo, 20. **Mangue** — Aguia, av. Presidente Vargas, 3.850. **Rio Comprido** — Farm. Rio Comprido, rua Aristides Lôbo, 238 — Principal, rua do Bispo, 50. **Saúde** — Sta. Maria, rua do Livramento, 100.

ZONA NORTE

Andaraí — Tijuca, rua Uruguai, 317 — Uruguai, rua Barão de Mesquita, 590 — Lindares, rua Barão de Mesquita, 1.039 — Brasiliense, rua Leopoldo, 89-B. **Bangu** — S. Sebastião, av. Cônego Vasconcelos, 45. **Bonsucesso** — Sta. Teresinha, rua Cardoso de Morais, 366 — Lima, rua Bonsucesso, 233-A — Nações, praça das Nações, 94 — Higienópolis, rua Tte. Abel Cunha, 14. **Braz de Pina** — Dias, av. Antenor Navarro, 530-B — S. Pedro, av. Braz de Pina, 17-B — Edilberto, rua Itabira, 89 — Carmo, av. Braz de Pina, 890-B — Vila, avenida Braz de Pina, 1.496-C. **Campo Grande** — Farm. Campo Grande, rua Barcelos Domingos, 29. **Cascadura** — S. Benedito, av. Suburbana, 6.720 — S. Sebastião, av. Suburbana, 3.850 — Rio, rua Sidônio Pais, 61 — Magalhães, av. Suburbana, 9.441-A — Nascimento, rua Carolina Machado, 1.566 — Osvaldo Cruz, rua Carolina Machado, 974 — Mercúrio, av. Ernani Cardoso, 85 — Jacarepaguá, rua Cândido Benicio, 4.152. **Cordovil** — David, rua Maior Conrado, 247-B. **Del Castilho** — N. S. Vitórias, av. Automóvel Clube, 2.297 — Marlene, av. Automóvel Clube, bloco H-1. **Eng. de Dentro** — Almaia, rua Adolfo Bergamini, 104-A — Soberana, rua Cons. Agostinho, 171-A. **Engenho Novo** — Propicia, rua Sousa Barros, 665 — Radium, rua Barão do Bom Retiro, 1.184-B. **Eng. Velho** — Medina, rua Haddock Lôbo, 123 — Barcelos, rua Mariz e Barros, 470. **Grajaú** — Itabaiana, rua Barão do Bom Retiro, 3-A. **Ilha do Governador** — Novo Mundo, av. Paranapuã, 162. **Inhaúma** — Venâncio, av. João Ribeiro, 61 — Almerinda, av. João Ribeiro, 197 — Rio Douro, rua Padre Januário, 43. **Jacarepaguá** — Meneses, rua Cândido Benicio, 870-A — Malta, rua Marangá, 4-A. **Lucas** — 1º de Maio, rua Parima, 158-A — Sta. Rita, avenida das Bandeiras, 3.651. **Madureira** — S. Sebastião, estr. Mal. Rangel, 178 — Rubi, rua Maria José, 153-B. **Mangueira** — S. Sebastião, rua José Mauricio, 339. **Mal. Hermes** — S. Jorge, rua Américo Rocha, 616 — Bucher, rua Sirici, 62-B. **Méier** — 24 de Maio, rua 24 de Maio, 511-A — Aristides, rua Dias da Cruz, 59-A — São Lucas, rua 24 de Maio, 1.005 — Aurea, rua Aquidabã, 1.243-A — Viana, rua Aristides Caire, 349. **Osvaldo Cruz** — S. Jorge, estr. da Fontinha, 21-A. **Pavuna** — N. S. do Carmo, rua Projetada, 11-A. **Pedro Ernesto** — Cooperativa, rua André Azevedo, 91 — Osvaldo Cruz, rua Etelvina, 9 — S. Sebastião, rua Uranos, 907-A. **Penha** — Bastos, rua Lôbo Júnior, 1.976 — Américo, rua Montevidéu, 824-A — Tupã, av. N. S. da Penha, 355-A. **Piedade** — Zuleida, rua Padre Nóbrega, 400 — Piedade, rua Assis Carneiro, 65. **Ramos** — Farm. Ramos, rua Leopoldina Rêgo, 28 — Itaré, rua 23 de Agôsto, 36. **Realengo** — S. Jorge, rua Cel. Tamarindo, 197 — Almeira, av. Sta. Cruz, 404 — N. S. das Dôres, av. Sta. Cruz, 772. **Ricardo Albuquerque** — Melo, estr. Nazaré, 390. **Rocha** — Salvador, rua Cons. Mayrink, 374. **Rocha Miranda** — S. José, estr. do Barro Vermelho, 1.235. **Santa Cruz** — Caridade, rua Senador Camará, 29 — Sepetiba, praia de Sepetiba, 650-A. **S. Cristóvão** — Aliança, rua S. Luis Gonzaga, 104-A — São Cristóvão, rua S. Cristóvão, 566 — Piratini, rua Bela, 591 — Santa Rita, rua S. Januário, rua Conde de Bonfim, 168. **Tijuca** — Lima, 740-A — Ramos, rua Conde de Bonfim 155-B — Bom Pastor, rua Desembargador Isidro, 21. **Todos os Santos** — Adriano, rua Adriano, 97. **Vicente Carvalho** — Jurema, estr. Vicente Carvalho, 1.325-E — Londrina, av. Meriti, 1.456-C. **Vila Isabel** — Rio, av. 28 de Setembro, 236 — Sete, praça Barão de Drumond, 29 — Avenida, av. 28 de Setembro, 21-A.

ZONA SUL

Botafogo — Canadá, rua Marquês de Abrantes, 110-C — Antunes, rua S. Clemente, 94 — S. João Batista, rua General Polidoro, 2 — Teodoro, rua Vol. da Pátria, 245 — S. Luis, rua Real Grandeza, 195-A. **Catete** — Bento Lisboa, rua Bento Lisboa, 92 — Sta. Teresinha, rua do Catete, 280 — Cruz Azul, rua do Catete, 197. **Copacabana** — Silva Lima, rua Miguel de Lemos, 25-B — Sta. Marta, av. Copacabana, 945-C — Aster, av. Alm te. Gonçalves, 15-A — Tabajara, rua Siqueira Campos, 115 — Oceania, rua Gustavo Sampaio, 831-A — Toneleros, rua Toneleros, 218-A — Lido, rua Fernando Mendes, 45-A — Sta. Clara, rua Sta. Clara, 127-A. **Gávea** — Jardim, rua Jardim Botânico, 12 — União, praça Santos Dumont, 142. **Ipanema** — N. S. da Paz, rua Maria Quitéria, 65. **Leblon** — Lagoa, av. Bartolomeu Mitre, 612 — Vitória Régia, av. Ataulfo de Paiva, 722-A. **Urca** — Sta. Marta, rua Mal. Cantuária, 8-A.

000

Estarão de plantão, amanhã, as seguintes:

CIDADE

Catumbi — Oliveira, rua Catumbi, 121. **Centro** — Granado, rua 1º de Março, 14 — São Joaquim, av. Mal. Floriano, 173 — Mduá, rua S. Francisco da Prainha, 21 — Vera-Cruz, rua do Lavradio, 117 — Londres, praça Cruz Vermelha, 28 — Lux, rua Bento Ribeiro. **S. Estácio** — Silvoquimica, rua S. Carlos, 63-A. **Lapa** — Lincoln, av. Mem de Sá, 80. **Mangue** — S. Sebastião, rua Cmte. Mauriti, 90. **Rio Comprido** — Nacif, rua Barão de Petrópolis, 21. **Santo Cristo** — Farm. Santo Cristo, rua Sto. Cristo, 181 — Sta. Clara, rua Sto. Cristo, 245.

ZONA NORTE

Andaraí — N. S. de Lourdes, rua Barão de Mesquita, 766-A — Continental, rua Barão de Mesquita, 238 — Santa Teresinha, rua Araújo Lima, 19. **Bangu** — Olivier, rua Cherburgo, 21 — Rio da Prata, rua Rio da Prata, 1.250-A. **Benfica** — Guanabara, rua Licinio Cardoso, 261. **Bento Ribeiro** — S. José, rua Pacheco da Rocha, 106 — Alfenas, rua Alfenas, 600-C. **Bonsucesso** — Farm. Bonsucesso, rua Cardoso de Morais, 160 — Sagrado Coração, av. Guilherme Maxwell, 438 — Almeida, rua Tangará, 5-A — Bittencourt, av. dos Democráticos, 521-A. **Braz de Pina** — Cavaggioni, rua Orojó, 179-A. **Cachambi** — Farm. Cachambi, rua Cachambi, 254. **Campo Grande** — Redentor, rua Augusto Vasconcelos, 20. **Cascadura** — Presidente, av. Suburbana, 7.351-B — Para Todos, av. Suburbana, 5.825 — Mariaiva, rua Goiás, 614 — Daltro, rua Cerqueira Daltro, 186-B — Padre Nóbrega, av. Suburbana, 8.648 — Sta. Rita, estr. Int. Magalhães, 1.153. **Coelho Neto** — César, rua Araçatuba, 14-H-7. **Cordovil** — Dabiase, rua Barão de Melgaço, 400-B — Lis, rua Maior Conrado, 381 — Romero, rua Bulhões Marcial, 361. **Del Castilho** — Coelho Neto, av. Automóvel Clube 4.025. **Deodoro** — Maria da Penha, rua João Vicente, 1.173. **Eng. de Dentro** — Sto. Antônio, rua Adolfo Bergamini, 390-C — Horta, rua Dr. Padilha 485-B. **Eng. Novo** — Farm. Eng. Novo, rua Barão do Bom Retiro, 96. **Engenho da Rainha** — N. S. Conceição, rua Júlia Cortines, 98-A. **Engenho Velho** — Rex, rua Haddock Lôbo, 153 — Sta. Teresinha, rua Mariz e Barros, 455 — Social, av. Cmte. Cordeiro de Farias, 133. **Grajaú** — Juiz de Fora, rua Mearim, 1. **Ilha do Governador** — Imaculada Conceição, rua Peixoto de Carvalho, 14 — Modêlo, rua Combu, 9. **Inhaúma** — Farm. Inhaúma, rua Álvaro de Miranda, 451 — S. Tiago, av. João Ribeiro, 254-B. **Irajá** — Arêas, av. Oliveira Belo, 683-B. **Jacarepaguá** — Ferrari, rua Godofredo Viana, 555. **Lins** — Do Lar, rua Lins de Vasconcelos, 240-A. **Lucas** — Castro, rua Lucas Rodrigues, 28-B — Bandeiras, av. das Bandeiras, 41, 42 e 43. **Mangueira** — Vidar, rua 8 de Dezembro, 40-A. **Méier** — Sampaio, rua 24 de Maio, 665 — Areal, rua Aquidabã, 581-C — N. S. da Guia, rua Dias da Cruz, 802-B — Sta. Teresinha, rua Dias da Cruz, 476. **Osvaldo Cruz** — Cabral, rua Fernandes Marinho, 45 — Marangá, rua Areal, 453. **Pavuna** — Farm. Paciência, estr. dos Vieiras, 19-A. **Pedro Ernesto** — Salva Vidas, rua Pirangi, 31-B — Mucaino, rua Uranos, 997 — Santos, rua Uranos, 1.329. **Penha** — Carraro, rua Montevidéu, 1.330 — Primavera, av. Braz de Pina, 1.266-A. **Penha Circular** — Rodrigues, rua Lôbo Júnior, 1.354 — Raul, rua Dionísio, 36-B. **Piedade** — São Cristóvão, rua Bernardino de Campos, 128 — Sta. Alice, rua Assis Carneiro, 60. **Ramos** — N. S. Nazaré, 155-B. **Realengo** — I.A.P.I., rua Marechal Modestino, 219-F — Capitólio, rua Mal. Soares Andréia, 290 — Baiana, rua Muniz de Sousa, 30. **Riachuelo** — N. S. da Conceição, rua Lino Teixeira, 174. **Ricardo Albuquerque** — Botelho, rua Pereira da Rocha, 37. **Santa Cruz** — S. Jorge, rua Faxina, 22. **S. Cristóvão** — Leopoldina, rua Francisco Eugênio, 120 — Universitária, rua Bela, 68 — Iris, rua S. Januário, 93 — Nova Era, rua Gal. José Cristino, 162. **Tijuca** — Sáenz Peña, praça Sáenz Peña, 23 — Marino, av. Tijuca, 87-B — Delta, rua Pereira de Siqueira, 69. **Todos os Santos** — S. Pedro, rua José Bonifácio, 593. **Turiassu** — Lavras, estr. do Otaviano, 232-C. **Vila Isabel** — Farm. Vila Isabel, av. 28 de Setembro, 285 — Boulevard, av. 28 de Setembro, 194.

ZONA SUL

Botafogo — Moura, rua Vol. da Pátria, 244 — Mourisco, rua da Passagem, 149-A — Sto. Inácio, rua São Clemente, 21 — São Luis, rua Real Grandeza, 313 — Redentor, rua Humaitá, 310. **Catete** — Eloi, rua do Catete, 142 — Jaci, rua do Catete, 392. **Copacabana** — Pôsto 6, rua Júlio de Castilhos, 15-C — S. Judas Tadeu, av. Copacabana, 1.219 — Sta. Joana, rua Miguel de Lemos, 44-A (loja) — Rápida, rua Gustavo Sampaio, 576-B — As Ordens, rua Paula Freitas, 183-B. **Flamengo** — Farm. Flamengo, praia do Flamengo, 224-A. **Gávea** — Turfe, rua Pacheco Leão, 16-A. **Ipanema** — Caiçaras, rua Garcia d'Avila, 137-F. **Laranjeiras** — Tricolor, rua Laranjeiras, 335. **Leblon** — Beira-Mar, rua Carlos Góis, 88 — S.O.S., av. Bartolomeu Mitre, 297.

Dr. Moisés Fisch Urologia — Doenças de Senhoras — Cirurgia — Rua Assembléia, 98 — 7º andar — Telefone: 22-1549.

NOTÍCIAS DA PREFEITURA

INSPEÇÃO DE SAÚDE DE PROFESSÔRES PARTICULARES

Devem Comparecer em Cinco Dias

DEVEM comparecer no prazo de cinco dias, ao Departamento de Saúde Escolar, à avenida Almirante Barroso, 91 — 6º andar, sala 602, de 12 às 15 horas, munidos de carteira de identidade e cartão de protocolo os seguintes candidatos: Acleudir de Sousa Saraiva, Antônio da Costa Rabelo, Ariete Vieira Cagnin, Dilva Teresa da Silva Nunes, Edmar Garcez Siqueira, Elmidia Aurélio Campêlo, Elfrida Stolpe, Elva Correia do Couto, Ernest Viebig, Ema Almeida Direito, Francesco Luciano de Oliveira, Gildete de Oliveira Lima, Jadir Benedito de Oliveira, Jodacil Caetano Damaceno, Jurema Rodrigues dos Santos, Lêda Rosa Bazzarelli Salema, Lira Resende Almada, Lia Maria Coelho, Ligia Maria Chaves Amendola, Luci Alexandre Ribeiro, Maria Rosalina Calomenti, Maria Neusa Barleta Estêves, Neide Maria Domingues, Pérola Sumer, Iêda da Silva Delgado.

NO GABINETE

O prefeito recebeu em despacho os secretários-gerais de Finanças, Educação e Cultura e de Administração.

O sr. Sá Lessa compareceu à solenidade de entrega do título de «cidadão carioca honorário» a cinco estrangeiros que se distinguiram em diversos setôres.

O prefeito visitou as novas instalações da Santa Casa de Misericórdia e o Banco de Sangue, por ocasião da doação coletiva feita pelos membros do Rotary Club do Rio de Janeiro.

ATOS ASSINADOS

O sr. Sá Lessa assinou decretos exonerando a pedido, do cargo em comissão, de secretário do Montepio dos Empregados Municipais, o fiel de tesoureiro Odilon de Lacerda Paiva; dispensando, a pedido, o engenheiro Renato Leite Silva, da comissão designada para exame dos contratos de concessões feitas para a exploração de negócios de natureza diversa no recinto do Estádio Municipal e designando o engenheiro Valdemar Paranhos de Mendonça para substituí-lo na referida comissão.

Secretaria Geral de Administração

Despachos do secretário — José Ulisses Ribeiro, Auriete Pereira dos Santos, Otávio Pedro, Moisés da Cunha, Sirto Ferreira da Costa, Angelina de Castro, Jansen da Costa Lopes, Alfredo José Teixeira, Antônio Honório de Sousa, Isabel da Costa França e outro, Léda Rosa Ribeiro, Manuel da Conceição — Indeferido; Lourival Lopes dos Santos, — Autorizo o cancelamento; Paulo de Castro Benigno — De acôrdo; Maria José H. da Graça Melo, — Arquive-se.

DEPARTAMENTO DO PESSOAL

Despachos do diretor — Lúcia Gonçalves da Silva — Indeferido; Bernardina da Cunha Martins, — Revalido o despacho; Georgina da Costa Noronha, Maria Isabel dos Santos, Maria José da Silva Jesus, Elizabete Meri Silva, Olga Leopoldina da Rosa, Adelaide de Carvalho Cardoso, Gonçalo Bernardes Campos — Pague-se. Maria Rosa Pires, Terezinha D. Costa Magalhães — Abonadas as faltas; Serafim Ruas Martins Júnior, Manuel Inácio de Sousa, Marina Correia Pacheco — Concedida a licença-prêmio.

Secretaria Geral de Saúde e Assistência

Atos do secretário — Designando Inaia Santos, e Alipio Fernandes, para o Departamento de Tuberculose; João Furtado, Zélia Freire, Maria Santos, para o Departamento de Assistência Hospitalar; Alberto Raposo Câmara para o Serviço de Pediatria do H. Paulino Werneck; Moacir Melo para o gabinete do secretário.

Secretaria Geral de Educação e Cultura

Atos do secretário — Designando Valfrido Freire para o Gabinete do diretor do Departamento de Educação Técnico-Profissional; Alaíde Braga Carmo para o Departamento de Educação Primária; Júlio Castro Breu, Aderbal Costa, Maria de Oliveira Abreu, Marli Sicuro, Zaira Wyte, Milton de Almeida, Tomar Redon, Mirna de Morais, Dilena Chaves, Maria Nadalem, Jocilia Guimarães, e Fani Cohen para o Departamento de Educação de Adultos.

CLUBE MUNICIPAL

O Clube Municipal, na data em que se festeja o Padroeiro da bela Cidade do Rio de Janeiro, cumprimenta o funcionalismo municipal pelo brilho e eficiência de suas atividades no progresso, e bem estar da vida da Cidade. A diretoria do Clube Municipal, por estar completando, na mesma data, um ano de existência, é com a mais justa satisfação que, vem congratular-se com o seu quadro social pela colaboração que prestou às realizações alcançadas nêste período de sua gestão. Tais realizações foram, em boa hora, imprimidas no sentido da preservação das honrosas tradições que marcam os vinte e três anos de existência do Clube Municipal, e no afã de engrandecer o seu patrimônio. A consciência do dever cumprido, e a confiança que recebemos, de nossos consócios, permite-nos a convicção de podermos levar a boa termo a honrosa tarefa que nos foi conferida.

Foi enviada à Câmara dos Vereadores Federal uma linda corbeille de flôres para ser colocada no nicho de São Sebastião.

FESTA DANÇANTE — Realiza-se hoje, na sede de Hadock Lôbo, das 18 às 22 horas, uma elegante festa dançante, durante a qual será feita a entrega de Medalhas de Reconhecimento a vários associados.

MONTEPIO DOS EMPREGADOS MUNICIPAIS

DESPACHOS DO DIRETOR

Fausto Pereira Guimarães — «Aprovo».

Maria Isabel de Araújo — «Deferido de acôrdo com o resolvido no proc. 313.518/53».

Fausto Pinto Sampaio, Francisco Pereira de Almeida Sebrão Júnior, Delba Maria Tavares, Carlos Pereira de Carvalho — «Autorizo».

Silvio Alves Malet, «Indeferido, por falta de amparo legal».

João Dias Barbosa, Gui Leite Ribeiro e outros, Renato de Assunção Chaves, Jaiade Machado de Mendonça, Caixa de Aposentadoria e Pensões dos Ferroviários de Central do Brasil.

Montepio Civil, Sociedade de Amigos do dr. Pedro Ernesto, Centro dos Oficiais Administrativos da PDF — «Pague-se».

DESPACHOS DO CHEFE DA CARTEIRA DE PENSÕES E AUXILIOS

Evilazio Coleto de Abreu — «Junte a certidão de nascimento de Roberto».

Jorge Alves — «Junte a certidão de casamento».

Ernesto Munhoz, Manuel Claudino de Sousa, Inácio Gonçalves Noronha, Cândido André dos Santos, Irene Vidal Ferreira — «Compareçam urgente».

EMPRÉSTIMOS

Será efetuado amanhã, sábado das 9h15m às 11 horas, o pagamento das seguintes propostas de empréstimos:

COMUNS EFETIVOS — CÓDIGO 21 — PROPOSTAS — 6133 6139 6140 6141 6142 6143 6144 6145 6146.

COMUNS EXTRANUMERÁRIOS — CÓDIGO 22 — 5012 6220 6221 6222 5223 6225 6226 5228 5229.

EMERGÊNCIAS — MATRÍCULAS

—	150	1132	2033	2352	2453
2451	2501	3039	3375	3583	4681
4737	5227	5695	6744	7233	7362
8103	8634	10223	10341	12074	12155
13935	13966	14288	14406	15287	15471
15590	15980	16207	16428	16506	17249
19053	19474	19604	20082	20482	21529
21623	21698	22365	22495	22680	23135
23447	23493	23605	23968	24140	24345
24553	24983	24990	25283	25403	25509
25415	26142	26239	26522	26616	27582
29154	29484	29988	39137	30236	30411
30444	30795	31013	31668	32672	32359
33421	33620	34068	34777	34851	35077
35039	35159	35696	36059	36147	36396
36858	37606	38300	38025	39476	39669
39963	43858	43864	44184	44444	45074
45562	45726	46046	46571	46739	46828
47198	47489	48166	48739	48894	48937
49910	50023	50222	50366	50489	51003
52937	53061	53359	54402	54504	54843
55239	55670	55747	56077	56174	56224
56487	56806	57880	57811	57821	57917
58064	58523	58640	59916	60230	60942
61867	62248	62250	62259	62260	62386
62667	63852	65069	65248	65470	67172
67290	67332	67557	68275	68449	68491
68785	68953	69734	72725	72760	74882
76867	78304	95100	95179	95642	95853
95872	99197.				

Como Surgiu e Cresceu...

(Conclusão da 5.ª página)

Leitão, Pedro Martins da Rocha, Godofredo Franco de Faria, José Felinto Trajano de Oliveira, Raul Luna, Angelo Mendes de Morais e Rosaldo Tanajura Guimarães. Foram instrutores os oficiais franceses Lafay e Verdier, auxiliados pelos oficiais brasileiros capitães Mário Barbêdo, Bento Ribeiro e Alzir Mendes Rodrigues.

Como consequência da graduação da primeira turma de aviadores militares, foi criada em 15/4/1919, uma Companhia de Aviação do Exército.

O primeiro «brevet» expedido pelo Aeroclube do Brasil foi dado ao capitão Raul Vieira de Melo. A senhorita Teresa de Marzo foi a primeira mulher brasileira a brevetar-se pilôto, em 8/4/1922.

Como o desenvolvimento da aviação militar, em 13/1/1927, foi criada a Arma da Aviação no Exército — a quinta arma como era chamada. Em 1913, foi criado o Grupo Misto de Aviação, marco inicial das futuras unidades de combates da arma aérea nos meios militares do Brasil, sendo que, em 2/3/1935, foram criados os 1º, 2º e 5º Regimentos de Aviação (Rio, Pôrto Alegre e Curitiba) e, em seguida, os Núcleos dos 2º, 4º, 6º e 7º Regimento de Aviação (São Paulo, Belo Horizonte, Fortaleza e Belém). Foi criado, também, um serviço Técnico de Aviação.

Em 1927 foi fundada a primeira companhia comercial civil no Brasil — VARING.

Em 1931, é criado o Correio Aéreo Militar, com o nome de Serviço Postal Aéreo e, posteriormente, com a criação do Ministério da Aeronáutica, o Correio Aéreo Nacional (fusão do Correio Aéreo Militar e Correio Aéreo Naval). O primeiro vôo efetuado em 12/6/1931, pelos oficiais e Nélson Freire Lavenere Vanderlei, do Rio para São Paulo.

Em 1934, criou-se a Esquadrilha de Aviação da Escola Militar.

Em 1935, é instituída a Semana da Asa, pela Comissão de Turismo Aéreo do Touring Clube do Brasil, em 4/7/1936, é criado o dia do Aviador (23 de outubro, data do 1º vôo de avião por Santos Dumont). Neste mesmo ano partiu um movimento criador do órgão político, administrativo, civil e militar que passou a superintender tôdas as questões do Ar. Já estavam, pela aviação militar, abertas muitas rotas pelo litoral, interior do país e no exterior até Assunção, construiram-se infraestruturas de apoio logistico, de rádio-comunicações e de meteorologia por todo o território nacional; organizaram-se Unidades de Aviação e Destacamentos pelo norte, leste, sul e centro-oeste, ligando-se semanalmnte os núcleos através do Correio Aéreo Militar, obra de larga visão, nascida e mantida estoicamente por um punhado de abnegados da Aviação Militar do Exército.

Em 1919 a Inglaterra cria o seu Ministério do Ar; a Itália em 1924, seguida pela França em 1928. Nas Escolas de Aviação do Galeão — (Marinha) e dos Afonsos (Exército) aparecem os partidários da aviação única no Brasil, combatidos pelos conservadores. Assim é que sonhavam com a aviação independente, porém em blocos da oposição, reforçados pela influência poderosa dos Diretores da Aviação, mantinham em silêncio os restritos sonhadores da época.

Em 1928, a Defesa Nacional estampou um artigo que desiludiu qualquer tentativa de se criar uma aviação independente. Foi feita uma conferência, em 1935, pelo atual brigadeiro Antônio Alves Cabral, no Clube Militar, presentes altas autoridades da Nação, principalmente do Exército. Estes, prontamente, deram inteiro apoio a idéia do brigadeiro Cabral, em fundar-se o Ministério da Aeronáutica. Era no seio do Exército (Aviação) onde estava a maior parcela dos que desejavam — unir as três aviações existentes no Brasil. Daí, foi criada uma Comissão, integrada por oficiais do Exército e da Marinha, a quem coube redigir o anteprojeto da criação em bases que foram objeto de consulta a todos os aviadores. Iniciada a campanha, todos trabalharam com entusiasmo e perseverança, até o ato de 20 de janeiro de 1941, que fundiu em único céu ilimitado os três pequenos céus das três aviações existentes no Brasil.

AVISO AOS AVIADORES

Através do aviso nº 14, expedido no dia 18/1/1956, a Diretoria de Rotas Aéreas presta à navegação aérea a seguinte informação:

SÃO PAULO — Área sôbre o aeródromo de Marte perigosa até a altitude de 3.300 metros, amanhã, dia 20 do corrente, das 12h40m às 13 horas zebra e área sôbre a cidade de São Paulo perigosa até a altitude de 1.320 metros, no mesmo dia 20 das 13h10m às 13h40m zebra.

HOMENAGEM DO FLAMENGO A AERONAUTICA

Associando-se às comemorações que serão levadas a efeito por motivo do aniversário de criação do Ministério da Aeronáutica, o Clube de Regatas do Flamengo acaba de instituir o troféu «Ministro Salgado Filhos», que será disputado no encerramento do torneio «Gilberto Cardoso». Esses jogos serão realizados nas noites de 21, 23 e 25 do corrente, entre as equipes do Flamengo e do Clube Olimpia, no Ginásio «Gilberto Cardoso». Os oficiais da FAB, terão entrada franca, pelo portão nº 19. (rua Professor Eurico Rabelo), mediante apresentação da carteira de identidade.

ESCOLA PREPARATORIA DE CADETES DO AR

Em exames realizados, recentemente, para os cursos da Escola Preparatória de Cadetes do Ar foram aprovados os candidatos abaixo:

José Joaquim Lopes Tujal — Luis Edmundo da Cunha — João Paulo Favilla Monteiro — Euzébio Simões Tôrres — Dietrich Erdmann Gellers — Ademar Antunes Pereira — Alberto de Dima Machado — Alfredo Joannes Conrad Echulz — Carlos Alberto da Costa Vaz — Célio Moreira Miguel — Durson de Noronha Santos — Durval Iglésias Valim — Dante Altiori — Edir Teixeira — Edison Morais da Silva.

Os candidatos acima deverão comparecer, no dia 23 às 7 horas, em rigoroso jejum, no Instituto de Seleção e Contrôle à Av. Marechal Câmara, 233, 2º andar, a fim de serem submetidos à inspeção de saúde.

Edison de Sousa Real, João Carlos de Aguiar, Joaquim Lopes Pereira, José Ribamar Costa Lima, José Orlando Amado Neco, Júlio César Gaertner, Luis Carlos da Silva, Mateus Rodrigues da Costa, Mauricio Martins da Silva, Nehemias Ferreira da Silva, Nélson de Sousa Taveira, Oriovaldo de Paula Nascimento, Orlando Santos França, Paulo Neleto Queirós, Ricardo Antônio Laviola de Freitas.

Os candidatos acima deverão comparecer, no dia 24, às 7 horas, em rigoroso jejum, ao Instituto de Seleção e Contrôle, à Av. Marechal Câmara, 233, 2º andar, a fim de serem submetidos à inspeção de saúde.

Rui Ribeiro do Prado, Silvio Massa de Campos, Sérgio de Pinho Laraujo, Werner Wilhelm Oto Johs, Vilmar Nunes Viana, Valdir Dufrayer de Oliveira, Alcio Carvalho Portela, Italo Sérgio Spinelli, Luis Rogério Consentino, Adauto Bisdocoe Brollo, Adélson Fernandes de Amorim, Ademar Rodrigues Berger, Ademar Peixoto Barra, Adjanir Matthiesen Queirós, Adir da Silva Sampaio.

Os candidatos acima deverão comparecer, no dia 25, às 7 horas, em rigoroso jejum, ao Instituto de Seleção e Contrôle, à Av. Marechal Câmara, 233, 2º andar, a fim de serem submetidos à inspeção de saúde.

Aércio Flávio Pereira Duarte, Afonso Luis de Barros Carvalhaes, Afonso Maria Otoni Jordão, Afonso Maniadet Bastos, Adolf Magnus Ostwald, Alberto da Rocha Pita, Alcebiades Neves Gondim, Alcir Vieira de Morais, Almir Gouiart, Almir Jesus de Carvalho Meira, Antônio Ferreira Cervino, Alvaro Vaz da Silva, Américo Fernando Costa de Azevedo, Amilton de Oliveira Camargo Nascimento, Antônio Arruda Cordeiro.

Os candidatos acima deverão comparecer no dia 26, às 7 horas, em rigoroso jejum, ao Instituto de Seleção e Contrôle, à Av. Marechal Câmara, 233, 2º andar, a fim de serem submetidos à inspeção de saúde.

Antônio Augusto Serra Pinto, Antônio Carlos Tourinho dos Santos, Antônio Cicero Gomes Pereira, Antônio Clóvis Perdigão Martelotta, Antônio Franklin Machado de Castro, Antônio de Oliveira, Antônio Petraglia Filho, Antônio Saraiva Perez, Archibaldo de Morais Arruda, Ardson dos Santos Viana, Armando Reinaldo Gonçalves Migueis, Artur Fernando Alcântara Ribeiro, Asclépio José Leão, Antônio Marsilhac de Oliveira, Bertúcio Gomes dos Santos.

Os candidatos acima deverão comparecer, no dia 27 às 7 horas, em rigoroso jejum, ao Instituto de Seleção e Contrôle à Av Marechal Câmara, 233, 2º andar, a fim de serem submetidos à inspeção de saúde.

Breno Cunha, Carlos Alberto Carvalhal, Carlos Alberto Cardoso, Carlos Alberto da Costa Matos, Carlos Alberto da Silva Loureiro, Carlos Antônio Antunes de Carvalho, Carlos Cintra de Moura Carvalho, Carlos Engelberg Morais Sobrinho, Carlos Francisco Procópio Farias, Carlos Herbert Chrockatt de Sá, Carlos Mauro Ferreira, Carlos Rodrigues Brandão, Carlos de Sousa Branco, Celso Fernandes da Cunha, César Augusto de Castro e Silva.

Os candidatos acima deverão comparecer, no dia 30, às 7 horas, em rigoroso jejum, ao Instituto de Seleção e Contrôle, à Av. Marechal Câmara, 233, 2º andar, a fim de serem submetidos à inspeção de saúde.

Charles Roberto Hipólito, Cláudio Fernando da Cunha Noronha, Clarindo dos Santos, Clóvis Augusto Mendes de Morais, Concir Terra Machado, Dalmo de Macedo Rocha, Dalton Lemos de Almeida, Daltro Colangelo Viegas, Dalton Araújo Filho, Délson Costa da Silva, Dion de Assis Távora, Domingos Jorge Fernandes, Edgar Newton Lopes Filho, Edison Pinto Sobrinho, Edison de Almeida Miguel Relvas.

Os candidatos acima deverão comparecer no dia 31, às 7 horas, em rigoroso jejum, ao Instituto de Seleção e Contrôle, à Av. Marechal Câmara, 233, 2º andar, a fim de serem submetidos à inspeção de saúde.

NOTÍCIAS DO EXÉRCITO

(Conclusão da 5.ª página)

Distribuição de convites — A Secretaria avisa aos sócios que os convites para o Grito de Carnaval, a realizar-se no dia 28 do corrente, estão sendo distribuidos no horário das 14h30m às 17h30m, na proporção de um (1) por sócio, com a apresentação da carteira social dêste, e sòmente destinado a pessoa da família que não conste como «sócio-afim» ou «dependente».

Turma de Aspirantes e Guardas-Marinha de 1956 — Os srs. aspirantes do Exército e da Aeronáutica e guardas-marinha da turma de 1956 que desejarem ingressar no quadro social do Clube Militar, poderão fazê-lo mediante o preenchimento da proposta de sócio, apresentação do três fotografias tamanho 3x4, pagamento de jóia, carteira social e duas mensalidades.

Departamento Recreativo — Dia 28, Grito de Carnaval. Reserva de mesas a partir das 14 horas, no Departamento Recreativo. Traje: passeio, fantasia ou esporte. Não serão permitidos «short» e calção de banho.

Reunião de Condôminos — Convite — Convida-se os interessados na construção do edifício sito à rua Gustavo Sampaio, 260, para uma reunião às 14h30m, do dia 21 do corrente, sábado, no Clube Militar.

Para esa reunião, que terá a duração de uma hora, solicita-se o comparecimento de todos os interessados.

NOTÍCIAS DA MARINHA

(Conclusão da 5.ª página)

14 às 16 horas, a fim de tratarem de assuntos de seus interêsses, os seguintes associados: Antônio Eugênio do Nascimento, Edvaldo Alves de Arfaújo, Lourival Joaquim do Sousa, Luis de Lima, Manuel Joaquim de Santana e Martinho Euzébio Costa.

NO GABINETE

O almirante Alves Câmara recebeu, ontem, em audiência, o sr. Menezes Pimentel, o consultor geral da República, sr. Francisco de Paula Brochado da Rocha, o sr. Camilo Raul Prates, consultor jurídico do Ministério da Marinha e o almirante Fernando Almeida da Silva.

VIAGEM DE INSPEÇAO

O almirante Osvaldo Osiris Storino, presidente da Comissão de Construção de Bases inspecionou ontem as obras da Escola de Aprendizes Marinheiros, em Alagoas, prosseguindo em seguida a sua viagem de inspeção com destino a Salvador.

COMPRA-SE TUDO

ROUPAS USADAS

Máquinas de costura, de escrever, rádios, geladeiras, enceradeiras, ventiladores, cristais, porcelanas e tudo que represente valor. Paga-se bem

Telefone: 43-9232

Hotel Chácara João de Deus

ALTITUDE 400 METROS - PISCINA - ITATIAIA - TEL.: 9

INFORMAÇÕES E RESERVAS, NO RIO: TELS.: 48-7536 e 48-9591.

USE O QUE É BOM!

Leadertex

IRLINTEX

LINHOS puros de alta Classe

**PRODUTOS DA BRASPÉROLA INDÚ

Teatro Cinema Rádio

"CASTIGA O COURO"

A REVISTA «Castiga o Couro», em cartaz no Teatro Recreio, pareceu-nos um espetáculo sob todos os aspectos lamentável.

Em primeiro lugar, a montagem é de uma indigência impressionante, a quase totalidade dos cenários sendo velhíssimos, estando inclusive muito estragados. O vestuário, com uma ou outra exceção (o do quadro português é tolerável) não é melhor. Nesse sentido há pormenores que independem da falta de meios e indicam simplesmente relaxamento, falta de respeito para com o público, como o fato de a principal figura feminina se apresentar numa cortina («Noivado Bom») com um vestido amarrotadíssimo. Ora, passá-lo pura e simplesmente a ferro não era muito difícil...

E depois, há a questão do «tom» do texto. Não nos lembramos de outro, em que, como neste de Luis Peixoto e Humberto Cunha, a pornografia dominasse tão amplamente. Ao lado dos quadros obscenos há também outros simplesmente grosseiros, como «No belchior do Isaac». Aliás, foi significativo que na noite da estréia o público só aplaudisse realmente um quadro. Não há um quadro, uma idéia, nada que revele um mínimo de gôsto ou imaginação. Nesse sentido, parece que vamos ter uma enxurrada de números sugeridos pelo filme «Carmen Jones», pois Silveira Sampaio já aproveitou a idéia e em «Castiga o Couro» faz-se a mesma coisa, só que com uma felicidade que o leitor de certo adivinha.

No elenco há o cômico Carlos Zeloni, que nos deu a impressão de ser um ator de recursos e ao mesmo tempo dotado de graça espontânea. Mas lhe foram atribuídos, via de regra, os números mais pornográficos e êle achou um jeito especial para acentuar-lhes ainda mais essa característica. Berta Loran é aceitável como caricata, mas não pode de maneira alguma atuar como «vedete» de revista. Há o conjunto de gaitas «Trio Harmônico», responsável pelo único quadro aplaudido (e bisado) e que, no seu gênero, é realmente bom. Chamou-nos também a atenção Iara Lex, que tem boa figura, simpatia, canta direitinho e, se se aperfeiçoar, poderá ter um lugar destacado em nosso teatro musicado.

Mas, positivamente, deve haver um público para êsse espetáculo. Fois o empresário Ferreira da Silva, com sua experiência, não o montaria se não estivesse certo de ter espectadores para êle. Trata-se de uma das revistas que mais pròpriamente se podem classificar como do «estilo Praça Tiradentes» e que, assim, talvez agrade aos apreciadores do gênero, àquele público para o qual ontem e anteontem reivindicávamos aqui revistas «livres», mas que fôssem perfeitamente rotuladas como tais.

Henrique Oscar

"CELA 2455, CORREDOR DA MORTE"

O TITULO do filme corresponde à cela em que Caryl Chesman escreveu a auto-miografia que inspirou o cenarista, e de onde, desde 1948, esquadrinhando códigos e livros de Direito, vem conseguindo dos tribunais sucessivos adiamentos da sua execução na câmara de gás, como autor de muitos crimes.

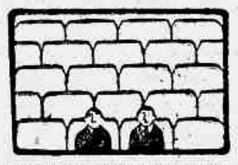

O desespêro do condenado à morte, impelido para o estudo das leis, pelo instinto de conservação, não fornece à história mais do que o abrir e fechar-se de um longo retrospecto, no qual a narrativa vai buscar o seu apoio dramático .. e vai buscar, também, um rosário de clichês que igualam a vida de Chesman a de qualquer outro criminoso de cinema classe "C". Entre uma ponta e outra do "flash-back", fica-se sabendo que o infeliz presidiário, já aos dez anos de idade, tivera de furtar alimentos, porque o pai estava decadente, e a mãe, paralítica. Dessa explicação mesológica do crime, que confunde "Cell 2455, Death Row" com os demais melodramas mal feitos do gênero, o personagem transita para más companhias, vai dar num reformatório; uma vez egresso, organiza a sua "gang"; freqüenta todos os presídios; e acaba incriminado como sendo o misterioso Bandido da Luz Vermelha, noturno violentador de mulheres jovens. Até hoje protesta inocência, escudado em dois ou três indícios que o exculpam.

Vasado numa linguagem documental sem brilho e sem fôrça, o drama de Chesman é relegado a plano secundário pela realização inoperante de Jack De Witt e Fred F. Sears, que sacrificam ao lugar-comum policial-penitenciário uma história interessante, boa, inclusive, pelo caráter de veracidade.

Salvam-se a convicção de William Campbell, na melhor chance que Hollywood lhe deu, até agora, e a correção dos atores que o secundam.

* * *

"Cell 2455, Death Row", Columbia (55), no Odeon. Dir.: Fred F. Sears. Prod.: Wallace MacDonald. Cen.: Jack De With. Orig.: Caryl Chesman. El.: William Campbell, Robert Campbell, Marian Carr, Kathryn Grant, Harvey Stephens, Vince Edwards, Allen Nourse, Diane De Laire, Bart Bradley e Paul Dubow.

* * *

COTAÇÃO: 1 — *mau. Ritmo: fraco. Enrêdo: irregular. Fotografia: comum. Interpretação: correta.*

Hugo Barcellos

A TAREFA

LIGUEI o rádio, depois do almôço. Encontrei aquelas vozes cem por cento enjoativas fazendo humorismo na Mundial e na Nacional, tudo é rima. Pode ser que a Tamôio estivesse na dança das graças sem graça, não garanto. O setor era dos oitocentos aos mil kilociclos. Andei por lá, policiando o rádio. Retirei-me sem assunto, passei pela Continental, e fiquei pensando em Elsie Lessa, em Eneida, que fazem da vida um tema permanente.

Fui à cidade, cuidar da licença do meu carro. Não levei o carro, por falta de local para estacionamento. Fui passageira de dois lotações, três táxis e um ônibus. Voltei para casa sem a licença. Tudo é tão difícil, ali na repartição da Prefeitura, em Santa Luzia. Penso que a renovação de licenças para automóveis devia oferecer facilidades burocráticas. Mas os «trâmites» lembram novelas de rádio, em capítulos sem fim. Amanhã, devo recomeçar a peregrinação iniciada na Petrobrás, à avenida Presidente Vargas. Preciso colocar a placa de 1956 no carro. O rádio do meu carro é o auxiliar prestimoso, que me ajuda a sofrer os programas. E assuntos para crônicas.

Não posso comentar as péssimas irradiações das treze horas, quarta-feira. Tudo absolutamente vulgar. As vozes enjoativas. As anedotas velhas de cinquenta anos.

Não me atirem a primeira pedra. Cumpri a tarefa de ouvir o rádio. Nada. E é êsse «nada» repleto de boa vontade, mas estéril, que eu sou obrigada a dar conta aos leitores. Afinal, a vida também é isso: monotonia.

Mag.

Um Verdadeiro Campeonato Italiano o Pagamento de Impostos de Renda

MUITA SEVERIDADE DO FISCO SÔBRE OS ARTISTAS DA TELA

TOTÓ, O QUE MAIS PAGOU

MUITA gente estranhou que Gina Lollobrigida intentasse uma ação em juízo contra a produtora Titanus, quando esta fêz saber que a atriz exigira 500 milhões de liras para interpretar o terceiro filme da série iniciada com «Pão, amor e fantasia». Afinal, para desmentir a informação e afirmar que recusara a proposta para êsse terceiro filme pelo fato de não ser o papel de seu agrado, não era indispensável que Gina fôsse aos tribunais. Na realidade, a atriz se preocupava não apenas em restabelecer a verdade artística, senão, também, em evitar quaisquer possíveis conseqüências que a informação acêrca dos 500 milhões poderia ter junto ao Fisco peninsular; daí fazer ela questão de que a coisa ficasse claramente esclarecida em sede judiciária.

O fato é que o Fisco italiano estava de olho nos atôres de cinema; e em 1955 procurou, por própria conta, elementos que lhe permitissem taxar mais de acôrdo com a verdade os rendimentos dos astros da tela.

No que tange aos atôres residentes em Roma, ficou apurado que o maior rendimento tributável, em 1955, foi o de Antônio de Curtis, ou seja, Totó: terá de pagar impôsto sôbre um rendimento líquido de 80 milhões. Na casa dos 60 milhões foram incluídos Vittório De Sica, Silvana Pampanini e Mirko Scofic, isto é, o cabeça do casal do qual a espôsa é Gina Lollobrigida.

De 40 milhões, segundo o Fisco romano, foi o rendimento líquido, em 1955, de Aldo Fabrizi; de quase 40 o de Amedeo Buffa, que nas telas se chama Amedeo Nazzari. Nos 30 milhões há um grupo que abrange Ana Magnani, Erminio Macário (êste mais por sua atividade teatral do que pela cinematográfica, e Renato Rascel, seguidos imediatamente, com 29 milhões e 600 mil liras, pelo casal Ingrid Bergman — Roberto Rossellini, Sophia Loren, contra tôdas as expectativas, considerando-se sua atividade e sua crescente fama, foi taxada apenas na base de 25 milhões de rendimento líquido. Entre 20 e 10 milhões encontram-se Eduardo De Filippo, Gino Cervi e Vittorio Gasmann, todos os três, entretanto, com larga atividade teatral, e Alberto Sordi, Massimo Girotti e Raf Vallone, além do senhor Olivio Rossi, pai de Cesarina Rossi, mais conhecida como Cosetta Greco. Entre 10 e 5 milhões tributáveis, estão Carlo Croccolo, Paolo Stoppa, Leonardo Cortese, Fosco Giachetti, Ivonne Sanson, Peppino De Filippo, Antonella Lualdi, Falta, na relação, Silvana Mangano, pois esta se encontra taxada no grupo familiar do produtor Dino De Laurentiis, seu marido. O casal foi informado que deverá pagar impôsto de renda sôbre um rendimento líquido de perto de 74 milhões; mas não é possível distinguir qual a parte de rendimento pessoal da atriz, e qual a do produtor. Quanto a Rossano Brazzi e Marcelo Mastroianni, outros nomes bastantes populares do cinema italiano, sabe-se que seus rendimentos líquidos foram taxados pelo fisco na base de menos de 5 milhões, em 1955.

MONSTRO

Kenneth Tobey e Faith Domergue, principais intérpretes de «O Monstro do Mar Revôlto», que entrará brevemente em exibição.

«VIRGINDADE»

Eleonora Rossi Drago e Leonardo Cortese em uma cena do filme «Virgindade» (Virginità), que será estreado segunda-feira próxima.

Nova Co-Produção Franco-Italiana

Leonide Moguy deverá iniciar ainda no decorrer do corrente mês de janeiro, um filme em co-produção franco-italiana, ao qual estão associadas a Speva Film, de Paris, e a italiana Rizzoli. O filme intitula-se «Le long des trottoirs» (Ao longo das calçadas), na versão francesa, e «Lungo i marciapiedi», na italiana. A história conta a revolta de uma moça, que abandona o ambiente grã-fino, em que nasceu e vive, para dedicar-se à assistência social. A provável intérprete da protagonista é Myriam Bru.

Pelos Estúdios

NOVOS HORIZONTES — A Rádio Ministério da Educação voltará a apresentar, hoje, como o faz tôdas as sextas-feiras, às 21 horas, uma nova audição de «Novos Horizontes», produção de Miécio de Araújo Jorge Ironte. [illegible] sempre uma nova conquista do homem no campo da ciência. «Novos Horizontes» é apresentado pelo elenco de rádio-teatro sob a direção de Allan Lima.

• • •

«NO MARAVILHOSO REINO DA LENDA» — A Rádio Roquete Pinto transmitirá hoje, às 21h30m, mais um programa da série «No Maravilhoso Reino da Lenda», focalizando as seguintes lendas: «O Caçador», de origem australiana; «Agunke, o herói Papúa», de origem da Nova Guiné, e «Era da Deusa Pele», de origem havaiana.

• • •

«SUITE AQUATICA» (Water Music) — No «Concêrto Sinfônico da PRD-5», a ser transmitido hoje, às 23 horas, pela Rádio Roquete Pinto, terão os ouvintes a oportunidade de apreciar, na íntegra, a celebrada «Suite Aquática» (Water Music), de George Frederick Handel, na versão original. Primorosa execução da Orquestra da Galeria Nacional de Washington, salientando o trompista Mason Jones. Texto de Zito Batista Filho.

• • •

«OFERENDA MUSICAL», programa de Galvão Peixoto na Rádio Ministério da Educação, apresentará hoje, às 22 horas, uma audição comemorativa ao dia de São Sebastião, apresentando «O Mistério São Sebastião» de D'Anunzio e Debussy, na sua versão de oratório. A interpretação desta pouco conhecida peça musical está a cargo do declamador André Falcon, do soprano Claudine Collart, meio-soprano Jeanine Collard e Christiane Gayraud, do Côro da Rádio Televisão Francesa e da Orquestra do Teatro Champs Elisées, sob a regência de Inglebrecht.

• • •

Sob o comando de Manuel Jorge, a TV-RIO fará a cobertura completa do desfile das Escolas de Samba, hoje, diretamente do local, em Madureira, quando terá lugar a inauguração oficial da praça Paulo da Portela.

Emissôras de Televisão

18h30m — Filmes; 19 horas — Encontro com Ari; 19h20h — Carmem Déa; 19h40m — Filmes; 20 horas — Repórter Esso; — 20h20m — Forró do Jackson; 20h50m — Exame de consciência. 21h10m — Doris Monteiro; 21h40m — Teatrinho; 22 horas — Uma voz ao telefone; 22h40m — Coral.

CARNAVAL

Collé, que lidera o espetáculo carnavalesco do Teatro Follies, «Very Good Carnaval», em que se salientam Lilian Fernandes e Daniel Filho.

TEATRO PARA CRIANÇAS AMANHÃ NO T. FOLLIES

Amanhã, sábado, estreará no Teatro Folies, às 15 horas, o Grupo Pinguim, com um espetáculo para crianças, com a peça "A História da Bela Adormecida" de J. Fragoso. Êsse espetáculo será repetido domingo, às 10h30m.

DERCI GONÇALVES EM «UMA CERTA VIÚVA»

A partir de hoje, o cartaz de Derci Gonçalves no Teatro Glória é "Uma Certa Viúva", comédia baseada na novela "Jane" de Somerset Maugham. Até o fim de sua presente temporada, Derci Gonçalves representará cada semana um de seus anteriores espetáculos.

PEÇA DE ESTRÉIA DE EVA E SEUS ARTISTAS

Eva Todor iniciará sua temporada dêste ano no Teatro Serrador com a peça "Anastásia" de Marcelle Maurette, em tradução de Guilherme de Figueiredo e Mário da Silva e sob a direção de Henriete Morineau. Em Paris a peça está em cartaz no Teatro Antoine, com Juliette Greco no papel título.

Comunicado Distribuído Pelo Serviço Nacional de Teatro

A direção do SNT esclarece que não houve, em absoluto, intervenção no Serviço Nacional de Teatro. O ministro da Educação e Cultura, em entendimento com o diretor do SNT, resolveu se designasse um funcionário de confiança "para apurar, por meios sumários, a veracidade das acusações formuladas por Enio Barros Pereira e Artur José Vieira de Melo contra o sr. Oto Carlos Bandeira Duarte Filho, diretor do Conservatório Nacional de Teatro" (Port. n.º 7, de 13 de janeiro de 1956, publicada no "Diário Oficial" de 14 de janeiro de 1956 — pag. 775). Esclarece-se que o diretor do Conservatório Nacional de Teatro solicitou a medida agora em prática. Não houve, pois, intervenção. O que há é tão sòmente uma providência de rotina administrativa, como fàcilmente se conclui dos têrmos da Portaria referida.

DISCOS

TAMBÉM NA INGLATERRA

Aluizio Rocha

NO MESMO momento em que dávamos, na semana passada, notícia de novo aumento nos preços dos discos da RCA-Victor, chegava às nossas mãos o número de dezembro da famosa revista inglêsa «The Gramophone», de Londres, anunciando novo e substancial aumento nos preços dos discos inglêses, de tôdas as categorias e formatos. Uma das causas do aumento, já em vigor, é a resolução do ministro do Tesouro, contida no Orçamento do outono, de elevar em mais 10% a «Purchase Tax» (Impôsto do consumo), que incide sôbre os discos. Com êste aumento, passa o discófilo inglês a pagar 60% de impôsto do consumo sôbre o preço do disco a varejo.

Por sua vez, aproveitaram alguns fabricantes a oportunidade para fazerem ligeiro aumento nos preços básicos de seus discos, exemplo que, naturalmente, será seguido pelos demais.

Passa, assim, o disco de classe, de 12 polegadas, a custar pràticamente duas libras esterlinas, ou, no nosso desvalorizado dinheiro, mais ou menos Cr$ 400,00.

Cá e lá, más fadas há.... para os discófilos.

● **CARNAVAL DE 56** — «Fala Mangueira», «Boate de pobre»; «Turma do funil» — «A batucada chegou»; «Na paz de Deus»; «Ressurreição»; «Passarinho»; «Se eu chorei»; «Me dá um cheirinho»; «Rádiopatrulha». Cantam: Angela Maria Roberto Silva, Vocalistas Tropicais, Jorge Veiga, Carmem Costa, Black-Out; João Dias; Gilberto Alves; Jackson do Pandeiro; Heleninha Costa. Copacabana — CLP — 3018 («Carnaval de 56 — N. D.

Como os anteriores, o carnaval dêste ano parece reservar alguma surprêsa em matéria de música, pois até agora nenhuma conquistou a cidade, embora estejamos há apenas poucas semanas do triduo. As mais ouvidas, até agora, são «Fala Mangueira» e «Boate de pobre», que Angela Maria e Roberto Silva cantam neste desfile da Copacabana.

Para o carnavalesco, contudo, a «boate» é a rua e só depois do carnaval é que vamos saber se Mangueira falou ou ficou calada. Até lá vamos ouvir os candidatos à vitória das ruas, êste ano muito numerosos, mas, em geral, bem fraquinhos.

● **DIRCINHA BATISTA** — »Buraco de fechadura», marcha. «Araruta tem seu dia», samba. RCA-Victor. 80 — 1546.

● **FRANCISCO CARLOS** — «Lá vem ela sambando», marcha — «O que Deus me deu», marcha — RCA-Victor. 80-1538.

Registramos aqui mais êstes dois discos com animados números para os embates das hostes de Momo. Nada melhor do que os próprios títulos para dar idéia do que sejam. Em verdade, até pelo buraco da fechadura constatamos que a araruta ainda não teve o seu dia...

O PATO DONALD

Por Walt Disney

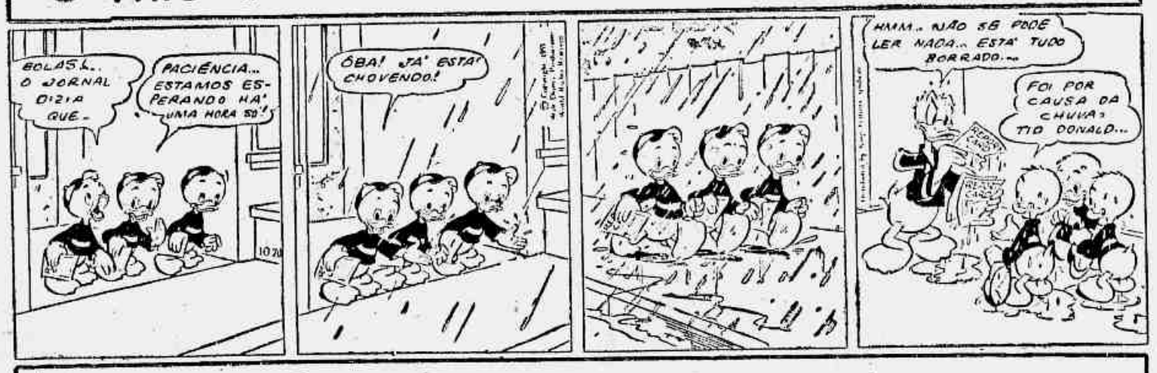
BOLAS!.. O JORNAL DIZIA QUE-
PACIÊNCIA... ESTAMOS ESPERANDO HÁ UMA HORA SÓ!
ÓBA! JÁ ESTÁ CHOVENDO!
HMM.. NÃO SE PODE LER NADA... ESTÁ TUDO BORRADO...
FOI POR CAUSA DA CHUVA, TIO DONALD...

A FAMILIA SILVA

Por George Smith e senhora

VEJA, QUERIDA! JORGINHO GOSTA DE ATIRAR COISAS EM MIM!
E'? VI NUMA LIQUIDAÇÃO UM BELO VESTIDO POR Cr$700,00!
Cr$700,00? VOCÊ TEM MAIS DE 100 VESTIDOS! ASSIM VAMOS À FALÊNCIA! BOA NOITE!
V. T. G. SMITH

COQUINHO

— o Cãozinho Camarada —

Por Calvo

— Enfim, deixaram-me sôlto algumas horas e eu saí com ar vitorioso, convencido de ser admirado por todos os animais.

— As vacas me olhavam como se estivessem vendo um trem passar, isto é, sem surprêsa alguma.

— Picotin, o chefe do galinheiro, recebeu-me bem mal e disse que eu não tinha nada que entrar no seu domínio, sem convite.

ESPETÁCULOS

TEATROS

Carlos Gomes (22-7881), Entra na canoa que a bôca é boa, 16, 20 e 22.
Copacabana (37-1818), A fôlha de Parreira, 16 e 21.30.
Duleina (32-5517), No país dos Cadillacs, 16, 20 e 22.
De Bôlso (27-1037).
Duse (22-1239).
Follies (27-8216), Very Good Carnaval, 16, 20.20 e 22.20.
Ginástico (42-4090), Os filhos de Eduardo, 16 e 21.
Glória (22-9146), Uma certa viúva, 16 e 21.
Jardel (27-8712), Tudo é Carnaval, 20 e 22.
João Caetano (42-4376).
Madureira, A alegria do peru, 21.
Municipal (42-3103).
Palácio de Alumínio, Mágico Tihanyi, 16 e 21.
Recreio (22-8164), Castiga o couro, 16, 20 e 22.
Rival (22-2721), Bife, bebida e sexo, 16 e 21.
Serrador (42-6442), Folia no Catete, 16, 20 e 22.
Tablado (26-4555).

CINEMAS

Cinelândia

Capitólio, Sessões passatempo.
Império (22-9349), Ponte da esperança.
Metro-Passeio (22-6490), Favorita de Júpiter.
Odeon (22-1508), Corredor da morte.
Palácio (22-0838), O aventureiro de Hong-Kong.
Pathé (22-8795), Magia verde.
Plaza (22-1097), Selvas indomáveis.
Rivoli.
Vitória, Romeu e Julieta.

Centro

Cinac-Trianon (42-6024), Jornais, desenhos, curiosidades e atualidades.
Colonial (42-8512), Selvas indomáveis.
Floriano (43-9074), O golpe.
Guarani, Fechado para reforma.
Ideal (42-1218), O golpe.
Iris.
Marrocos (22-7979), Companheira da noite.
Mem de Sá (42-2232), O golpe.
Presidente (42-7128), Corações enamorados.
Primor (43-6687), Selvas indomáveis.
São José (42-0592), Qual será o nosso amanhã.

Zona Sul

Alaska, Corredor da morte.
Alvorada (27-2936), Conga selvagem.
Art-Palácio, Magia verde.
Astória (47-0466), Selvas indomáveis.
Azteca, Corações enamorados.
Botafogo, O golpe.
Caruso Copacabana, Corações enamorados.
Copacabana (37-5131), Romeu e Julieta.
Danúbio (Bar Alpino) — (37-1980).
Floresta (26-6257), Tambores da morte.
Guanabara, Simão, o caôlho.
Ipanema, O golpe.
Leblon, Corredor da morte.
Leme, Moulin Rouge.
Metro-Copacabana (37-9797), Favorita de Jupiter.
Miramar, Romeu e Julieta.
Nacional, Qual será o nosso amanhã.
Pax.
Pirajá (47-2667), Romeu e Julieta.
Politeama (25-1143), Rifles para Bengala.
Rian (47-1144), Átila, Rei dos Hunos.
Roxy (27-8245), O aventureiro de Hong-Kong.
Royal, Sessões passatempo.
São Luis (25-7679), Átila, Rei dos Hunos.

Tijuca

América (48-4519), Romeu e Julieta.
Carioca (28-8178), Átila, Rei dos Hunos.
Metro-Tijuca (48-8540), Favorita de Júpiter.
Olinda (48-1032), Selvas indomáveis.
Santo Afonso.
Tijuca (48-4518), Corredor da morte.
Eskye (28-5513), Mlle. de Paris.

Outros Bairros

Abolição, O golpe.
Avenida, O golpe.
Bandeira (28-7375), Hienas humanas.
Fluminense (28-1101), Conga selvagem.
Grajaú (38-1311).
Madrid, Aventureiro de Hong-Kong.
Maracanã (48-1910), O golpe.
Marajá, Inferno das selvas.
Santa Alice, Átila, Rei dos Hunos.
Vila Isabel (38-1310), Rifles para Bengala.

Subúrbios da Central

Água Santa, As neves de Kilimanjaro.
Alfa (29-8245), Sinfonia carioca.
Anchieta.
Bandeirantes.
Baronesa, Sabrina.
Bento Ribeiro, Pacto de honra.
Borja Reis.
Cachambi, Tico-tico no fubá.
Campo Grande, Sinfonia carioca.
Coelho Neto, Capitão pirata.
Colíseu (29-8753), Corações enamorados.
Del Castilho.
Irajá, Corsários de Trípoli.
Guaraci, Os sete Samurais.
Madureira (29-8733), O golpe.
Moça Bonita, Papai pernilongo.
Moderno (BNG-542), Os irmãos também morrem.
Monte Castelo (29-8250), Papai pernilongo.
Natal, O golpe.
Palácio Santa Cruz, Tentação verde.
Palácio Vitória, Beau Geste.
Primavera, Império do crime.
Pilar, Aliança de sangue.
Ridan (49-1633), Corredor da morte.
Todos os Santos, Monstro da lagoa negra.
Trindade, Taberna dos proscritos.
Vaz Lôbo (29-9198), Conga selvagem.

Subúrbios da Leopoldina

Bonsucesso, O golpe.
Mauá, Magia verde.
Palácio Higienópolis, Três histórias proibidas.
Rosário (30-1889), Salve a campeã
São Geraldo, Vênus de Bagdad.
São Pedro, Corações enamorados.

Ilha do Governador

Jardim, Renegado impiedoso.

Duque de Caxias

Caxias, Sinfonia carioca.
F.N.M., Pistolas vingadoras.
Paz, Cálice sagrado.
Popular, Romeu e Julieta.

Nilópolis

Imperial, Manto sagrado.

Niterói e São Gonçalo

Boaventura (3557), Flechas flamejantes e Uma garota infernal.
Brasil (4716), A princesa e o plebeu.
Cassino (4551), Homens de sua vida.
Central (3807), Átila, Rei dos Hunos.
Grill-Room do Cassino (4551), Magia verde.
Icaraí (3346), Romeu e Julieta.
Imperial (3120), Barba negra, o pirata.
Mandaro (2-0255), As neves do Kilimanjaro.
Nanci (8048), A carrocinha.
Neves (2-2676), Um rapaz do outro mundo.
Odeon (2-2707), Corredor da morte.
Palace (6285), Caravana da morte.
Para Todos (2-2444), Dançarino infernal e O laço do carrasco.
Paraíso (8174), A renegada.
Rio Branco (2-0334), Areia do inferno e Spartaco.
São Bento (2-4529), Conquista de espaço.
São Jorge (2-2934), Homens de sua vida.
São José (8044), Garotas da Ilha dos Prazeres.
Vera Cruz (2-2964), Homens de sua vida.
Vitória (5772), Maria Madalena.

Petrópolis

Bogari.
Capitólio, Corredor da morte.
D. Pedro (3400), A tragédia conduz o espetáculo.
Esperanto, Sapatinho de cristal.
Imperador, Bandeira da desordem.
Petrópolis, Papai pernilongo.
Santa Teresa, Não brinque com o amor.

AVISO

Pedimos aos senhores gerentes de cinemas o favor de avisar a mudança do programa com antecedência a fim de podermos bem informar o público.

NÃO QUISERAM OUTRAS GRAVADORAS ACOMPANHAR A VICTOR NO AUMENTO

ACHAM SATISFATÓRIOS OS PREÇOS ATUAIS

PROVOCOU desagrado geral a elevação intempestiva há poucos dias anunciada, e por nós combatida, no comércio das gravações. Nem tôdas as fábricas, felizmente, aumentaram suas tabelas, mas, aberto o caminho pela RCA Victor, que aumentou de maneira abusiva os preços dos seus produtos, não causará espanto se, de maneira geral, fôr tornada ainda mais difícil a aquisição dos discos. Como se sabe, a partir do dia 26, as gravações da Victor custarão bem mais caro — muito embora com relação às outras fábricas, as lojas revendedoras não tenham recebido tabelas com alteração. Mas, conforme frisamos, desfechada essa nova ofensiva altista, há o perigo de que venham os discos a atingir alturas, por assim dizer, inatingíveis pelo poder aquisitivo da grande massa de apreciadores.

★ SEM ALTERAÇÃO

Em contacto com diversas gravadoras, nossa reportagem foi informada de que a maioria delas pretende manter seus preços atuais, até onde seja isso possível. E' o caso, por exemplo, da «Copacabana», cujo diretor de propaganda, sr. Ramalho Neto, informou ao «Diário de Notícias» que aquela fábrica não foi sequer consultada pela Victor, quando deflagrado o aumento desta — mas mesmo que tal tivesse acontecido não aumentaria seus preços, visto serem êles no momento satisfatórios. Todavia, se surgirem fatôres determinantes de elevação (aumento de salários dos empregados, majoração no custo da matéria prima, etc.), fatalmente o disco daquela marca subirá no balcão do revendedor. Por enquanto, porém, a direção da «Copacabana» não está em cogitações altistas, de acôrdo com as informações prestadas à nossa reportagem.

★ NA «GUANABARA»

— Não tencionamos, de maneira alguma, nesta ocasião, apresentar mais caros os discos da nossa fabricação, por entendermos que é satisfatório o preço de 40 cruzeiros dos discos «Guanabara», para o comprador — foi o que nos informaram daquela emprêsa, por sinal também não ouvida quando a Victor desencadeou a nova alta das gravações. Idênticas foram, em síntese, as razões apresentadas pela «Todamérica», de maneira que seus produtos continuarão a ser oferecidos pelo preço de 40 cruzeiros.

Mas, ainda que afirmando não pretenderem majorar seus preços, frisaram nossos informantes não estar de todo excluída tal hipótese no caso de surgirem razões ponderáveis para tal.

Como se verifica, elevando extraordinàriamente seus produtos, inclusive de discos nem sequer lançados ainda no mercado, a RCA Victor abriu perigoso precedente, capaz, em última análise, de tornar cada vez mais proibitiva a aquisição cultural que o disco representa. E o que é mais grave: as declarações que ora publicamos evidenciam a improcedência de argumentos que justifiquem a majoração, pois os preços atuais são plenamente satisfatórios para as demais emprêsas, exceção da RCA Victor, que revela, assim, ganância injustificável.

AUMENTO EXORBITANTE NA FARINHA DE TRIGO

Diário de Notícias
SEGUNDA SEÇÃO — Sexta-feira, 20 de Janeiro de 1950

SUBIU EM 41 POR CENTO O PREÇO DE CADA SACA

Documentado o Abuso das Taxas Escolares

NA SESSÃO que a COFAP realizou, ontem, foi aprovado, unânimemente, um aumento espetacular (Cr$ 128,02) no preço da farinha de trigo, que, no Distrito Federal, custará, agora, Cr$ 417,00, a saca de sessenta quilos. Essa elevação, de quarenta e um por cento, foi pleiteada pelo sr. Newton Moreira de Carvalho, relator, que, na qualidade de representante do Ministério da Agricultura, procurou justificar o ato do ocupante daquela pasta, sr. Eduardo Catalão, que majorou o preço do trigo em grão, dizendo que a medida resultou da necessidade de se estimular o produtor nacional. Alegou, ainda, o relator, que o aumento proposto e, afinal, aprovado pela COFAP, está aquem do aumento do produto estrangeiro, resultante da elevação dos ágios.

A decisão tomada pela COFAP abre a porta, como já foi assinalado por êste jornal, a mais uma alta no preço do pão.

OUTROS AUMENTOS

Além dessa majoração, houve outras: os fretes da Cia. Paulista de Estrada de Ferro tiveram um acréscimo de 24%, proposto pelo sr. Ernani de Assis Silveira, do Ministério da Viação; foi homologada portaria elevando as tarifas da Cia. Fôrça e Luz de Cataguazes; o sr. Albuquerque Lins, da Pecuária, propôs e conseguiu maiores tarifas para a Cia. Lavrense de Eletricidade; e o sr. Adrião Caminha Filho propôs aumento das tarifas da Cia. Paulista de Eletricidade.

Outros assuntos foram apreciados pelo plenário, entre os quais um voto de censura à COFAP do Rio Grande do Sul, por tabelar produtos sem audiência prévia da COFAP. O cel Brissac ficou de advertir o presidente daquêle órgão.

COLÉGIOS

Conforme antecipara no «Diário de Notícias», o conselheiro Alberto Vitor de Magalhães Fonseca, representante do Banco do Brasil, exibiu no plenário recibos do «Colégio Melo e Sousa», desta capital, para comprovar que as taxas escolares estão sofrendo exploração. Os referidos documentos vão ser anexados ao processo em que o Departamento de Planejamento e Preços da COFAP está projetando um tabelamento para os estabelecimentos de ensino.

TABELAMENTO DA CARNE

Ainda na sessão de ontem, o conselheiro Ernani de Assis Silveira quis saber porque o tabelamento da carne não figurava na pauta. O coronel Rubem Brissac esclareceu que os estudos a respeito prosseguem.

OBRAS NA AV. ATLÂNTICA

A enorme galeria que aí se vê, será constituída de tubulação de aço, que deverá ser colocada, abaixo do nível do mar, por uma equipe de escafandristas. Com essa obra, eliminam-se os rios, pequenos e sujos, que desembocam nas areias de Copacabana.

Esgotos Submarinos Para Saneamento da Zona Sul

EMPRÊGO DE ESCAFANDRISTAS PARA COLOCAR A TUBULAÇÃO

BENEFÍCIO TAMBÉM PARA OS BANHISTAS

APRESTAM-SE ràpidamente os trabalhos de execução da galeria geral de esgôtos que está sendo construida na zona Sul com a finalidade de impedir que o escoamento de detritos orgânicos continuem a ser depositados perto da costa e, às vêzes, nas próprias areias das praias daquela zona. Três grandes obras estão sendo empreendidas ali: a mencionada galeria geral, com um metro de diâmetro e 4 quilômetros de extensão, ao longo das avenidas Delfim Moreira e Vieira Souto, no Leblon; a Elevatória do Leblon, onde serão bombeadas as águas utilizadas para lançamento na Ponta do Vidigal, a mais de 300 metros da costa e a 25 metros de profundidade; e, finalmente, a imensa galeria em construção no passeio da avenida Atlântica. Aquelas duas primeiras estão sob orientação direta da Divisão de Esgôtos do Departamento de Águas e Esgôtos, dirigida pelo engenheiro Enaldo Cravo Peixoto; e esta última, a cargo do Departamento de Obras, da Prefeitura.

GALERIA GERAL

A galeria geral de esgôtos destina-se a receber os detritos provenientes dos bairros do Leme, Copacabana e Ipanema, os quais vêm sendo servidos por uma única galeria, de 90 centímetros, há mais de trinta anos. Conduzirá, em seguida, êsses esgôtos para a Elevatória do Leblon. Sua construção deverá terminar dentro de mais uns quatro meses, segundo os cálculos feitos pelos engenheiros que estão à frente dos trabalhos.

ELEVATÓRIA DO LEBLON

Quanto à Elevatória do Leblon, cuja capacidade atual de bombeamento é de 900 litros por segundo, dentro de poucos meses, após a conclusão das obras que serão iniciadas imediatamente, terá sua capacidade elevada para 2.200 litros por segundo. Além disso, os esgôtos a serem lançados na Ponta do Vidigal serão prèviamente clorados.

Com isso, perderão o mau cheiro e dêle serão eliminados os "colibacilos", transmissores da febre tifóide.

LANÇAMENTO SUBMARINO

Com relação ao lançamento submarino, a ser feito no Leblon, bem como o que está sendo feito no Pão de Açúcar, serão executados dentro da mais alta técnica, a fim de evitarem totalmente o perigo de poluição das praias, em virtude de correntes marítimas que possam conduzir os detritos de volta às areias, onde os banhistas costumam ficar.

Para isso, a Divisão de Esgôtos contou com o auxílio do Instituto Oceanográfico, da Universidade de São Paulo, e da Diretoria Geral de Hidrografia e Navegação, do Ministério da Marinha.

ESTUDOS DAS CORRENTES

Por autorização do governador Jânio Quadros, foi pôsto à disposição da Divisão de Esgôtos da Prefeitura do Distrito Federal, o professor norueguês Ingvar Emilson, do referido Instituto Oceanográfico, que é uma das maiores autoridades de todo o mundo em matéria de oceanografia. Êste técnico encarregou-se dos estudos das correntes marítimas, no sentido de examinar a mencionada questão do possível retôrno dos detritos despejados à beira das praias.

Quanto à Diretoria de Hidrografia, fêz um detalhado levantamento do fundo do mar, exatamente nos pontos onde vão ser lançados os esgôtos. Assim, com o auxílio dêstes dois órgãos, pôde a Divisão de Esgôtos providenciar o lançamento, com tôda a segurança para as praias cariocas.

GALERIAS NO PASSEIO

A galeria em construção no

(Conclui na 2.ª página)

SERÁ JULGADO PELO T. S. T. O DISSÍDIO DOS PILOTOS

★

Perícia Contábil nas Emprêsas

A propósito da questão salarial entre pilotos, aeronautas, aeroviários e emprêsas, fomos informados, ontem, pelo gabinete do presidente do Tribunal Superior do Trabalho, sr. Delfim Moreira, que êste juiz determinou, para instrução do processo, uma perícia contábil nas companhias de aviação, com o objetivo de apurar se há possibilidade de um aumento nas bases pleiteadas pelos empregados.

Essa resolução decorreu de requerimento dos trabalhadores, e, também do fato de não ter havido acôrdo na audiência de conciliação realizada têrça-feira. Após a referida verificação contábil, o Tribunal julgará o feito.

Substituirá o Consultor Jurídico do M. Trabalho

O sr. Nélson Omegna assinou ato, designando o sr. Luis Augusto do Rêgo Monteiro para responder, como substituto, pela Consultoria Jurídica do Ministério do Trabalho, durante o impedimento do sr. Lincer de Albuquerque Melo, que se encontra no exterior.

Refeições Mais Baratas no SAPS

O diretor geral do SAPS, após um exame da atual situação da autarquia, chegou à conclusão de que poderá fornecer as refeições aos previdenciários, nos seus restaurantes, a preços mais baixos do que os atuais. Nesse sentido, determinou ao diretor da Subsistência que, doravante, passe a adquirir os gêneros de primeira necessidade diretamente nas fontes de produção, a fim de evitar os atravessadores. Tais providências já foram tomadas.

Entrega do Prêmio SAPS de Literatura Infantil

O prêmio SAPS de Literatura Infantil, no valor de Cr$ 10.000,00, instituído, anualmente, como estímulo às atividades literárias dedicadas à divulgação, entre as crianças, dos preceitos da boa alimentação, foi entregue pelo diretor geral daquela autarquia, sr. Francisco Meireles, à vencedora do concurso, sra. Maria Teresa Melo Soares, que se inscreveu apresentando a obra «No Reino da Saúde».

Aumentadas de Surprêsa as Passagens Dos Ônibus "104"

LINHA CIRCULAR A CR$ 5,00 PARA JUSTIFICAR A MANOBRA

Protestam Moradores de Vila Isabel

A EMPRÊSA de ônibus que explora a linha n. 104, que cobre o trajeto "Praça Barão de Drumond-Leblon", visando a conseguir do Departamento de Concessões licença para aumentar as passagens de 3 para 5 cruzeiros, deu um golpe de que só resultou prejuizo para o público: transformou aquela linha em Circular. Os coletivos, que trafegavam até Leblon, via Jóquei Clube ou Copacabana, retornando pelo mesmo itinerário, seguem agora para o Leblon, via Jóquei, e voltam por Copacabana, pelo preço único de cinco cruzeiros.

Isso equivaleu à extinção da linha de ônibus, pois os coletivos partem daquele logradouro de Vila Isabel e não param no caminho, a não ser para descer ou apanhar passageiro, como os lotações.

A "LÓGICA" DA INICIATIVA

O Departamento de Concessões da Municipalidade, que raras vêzes age em benefício da população, achou que a linha circular vinha ao encontro do interêsse público, justificando, por conseguinte, o aumento. Um dos sócios da emprêsa, em contacto com nossa reportagem, tentou expor a "lógica" da iniciativa vitoriosa, alegando que, de agora em diante, pode-se ir da praça Barão de Drumond até o Leblon, passando pelo Jóquei e por Copacabana, e retornar ao ponto inicial, por apenas cinco cruzeiros.

PROTESTOS DO PÚBLICO

Mas o povo, como era natural, não gostou da mudança. Só um desocupado poderá viajar de Vila Isabel ao Leblon e

(Conclui na 2.ª página)

Cotação do Dólar e da Libra

Os bancos particulares vendiam, ontem, o dólar, no mercado de câmbio livre, a Cr$ 75,50 e a libra a Cr$ 207,00. Para compra aquelas moedas regularam a Cr$ ... 73,50 e a Cr$ 201,00, respectivamente.

ÔNIBUS PARADOS

Fixado em cinco cruzeiros o preço dos ônibus da linha «104», que cobre o trajeto «Praça Barão de Drumond-Leblon», o povo passou a preferir o transporte de lotação. Nas ocasiões de menor movimento, formam-se filas, não mais de pessoas, porém de coletivos. E' uma boa lição para os tubarões e a irresponsabilidade do Departamento de Concessões.

PADROEIRO DA CIDADE

O Legislativo carioca, associando-se às homenagens que a cidade está prestando a seu Santo Padroeiro, fêz inaugurar, no saguão da Assembléia, a imágem de São Sebastião, que ficará exposta à visitação pública hoje, dia 20. A cerimônia da bênção da imágem, foi oficiada por frei Cassiano Vilarosa que, na ocasião, pronunciou breve alocução sôbre o significado do ato. A banda de música da Polícia de Vigilância, fêz-se ouvir durante a cerimônia. O sr. Sá Lessa estêve presente. No clichê, o Padroeiro da Cidade recebendo a visita dos fiéis.

PRODUÇÃO NO PAÍS DE INSETICIDA RESIDUAL

Vai Ser Instalada Nova Fábrica em Bonsucesso

Campanha Para Erradicar a Malária

UMA indústria de inseticidas para o combate intensivo ao mosquito transmissor da malária, deverá instalar-se, dentro de seis mêses, nesta capital. Foi o que ficou estabelecido em recente convênio firmado entre os Ministérios da Saúde e da Guerra. O fato de usar o Serviço Nacional de Malária inseticidas importados, tem acarretado uma série de inconvenientes, tais como a demora na obtenção dêsse produto, dificuldades cambiais, impossibilidade de formação de estoques suficientes para o início dos trabalhos de campo no momento tecnicamente indicado, além de aumentarem anualmente as necessidades desse ingrediente, não só para atender às áreas assistidas, como para aumentar a área de proteção.

PRODUÇÃO DE MONOCLOROBENZENO

Com a atual fábrica de Bonsucesso, mantida pelo Exército, não tem condições para produzir totalmente o DDT sem importação do monoclorobenzeno, o Ministério da Saúde destacou do seu orçamento a verba de seis milhões de cruzeiros para aquisição de maquinária, bem como a concessão de cobertura cambial para importação de equipamento a ser utilizado na produção de monoclorobenzeno, único material de que não dispõe o Brasil para obter inseticida residual, cuja ação perdura por espaço de seis a oito mêses, sem necessidade de reaplicação nas regiões afetadas.

NOVA FÁBRICA DE DDT

Falando ao "Diário de Notí-

(Conclui na 2.ª página)

COMBATE À MALÁRIA

Prof. Manuel Ferreira, diretor do Serviço Nacional da Malária.

Matança de Aves e Pequenos Animais

O Serviço de Inspeção dos Produtos de Origem Animal está determinando aos técnicos dos matadouros de aves e pequenos animais, a fiel observância do disposto nos artigos 4º e 6º do decreto 7.052, de julho de 1941, segundo o qual a matança se fará de 7 às 10 horas e de 12 às 15 horas. Os mesmos dispositivos determinam que a matança de aves não poderá ser feita concomitantemente com a de outros animais. Por outro lado, a matança será feita em presença de autoridade sanitária competente. A inspeção veterinária «ante mortem» processar-se-á das 16 às 18 horas, selecionando-se os animais para a matança do dia imediato, os quais serão recolhidos a depósitos fechados, sob guarda do fiscal sanitário.

Festeja a Cidade Mais Um Aniversário de Fundação

ROMARIA AO LOCAL ONDE O RIO NASCEU

O RIO festeja, hoje, seu 389º aniversário de fundação. Ao ensêjo da data, que é dedicada a São Sebastião, padroeiro da cidade, a Prefeitura entregará ao público vários melhoramentos. Assim é que, na Secretaria de Saúde e Assistência, serão postos em funcionamento os serviços de rádio-comunicações das ambulâncias da Assistência Pública e no Hospital Pedro Ernesto, o Serviço de Cirurgia Geral e uma série de outros melhoramentos destinados a provêr êsse hospital das mais modernas técnicas científicas. As novas aparelhagens ali introduzidas são: centro par atratamento do câncer pelos rádio-isótropos (diagnóstico e tratamento), centro de recuperação para post-operatório imediato; Centro de endoscopia per-oral (para os doentes do aparêlho digestivo e respiratório); laboratório de pesquisas e análises químicas e um serviço de documentação fotográfica. O Serviço de Cirurgia do Hospital Pedro Ernesto passará a dispôr de 99 leitos.

O Departamento de Veterinária da Secretaria de Agricultura inaugurará o novo abatedouro para aves e as novas instalações para o abate de bovinos do Matadouro de Santa Cruz.

No Hospital de Veterinária e no Instituto Municipal de Veterinária, serão iniciados os serviços da subestação elétrica do Hospital de Veterinária; laboratório para o fabrico de vacinas do embrião do pinto, almoxarifado do Hospital de Veterinária (Instituto Municipal de Veterinária), fôrno crematório, reabertura dos canis de internação e a vacinação de cães com vacina de vírus vivos, fabricada pelos laboratórios da Prefeitura e a ser utilizada pela primeira vez no Brasil.

Em Campinho será lançada a pedra fundamental da nova usina de pasteurização do leite.

No Jardim Zoológico, serão postos em uso um aquário para os grandes peixes fluviais e o novo refeitório para o pessoal operário daquela de-

(Conclui na 2.ª página)

FAÇA UMA ASSINATURA DO

Diário de Notícias

EXCEPCIONALMENTE, durante 30 dias (de 15 de janeiro a 15 de fevereiro) o «Diário de Notícias» oferecerá aos seus leitores do interior a oportunidade de fazerem uma assinatura do matutino de maior tiragem da capital da República, com o abatimento de 30% sôbre o preço atual de Cr$ 300,00.

APROVEITE ESTA GRANDE OPORTUNIDADE E TENHA EM CASA:

- O melhor noticiário internacional
- O magnífico suplemento literário e feminino
- As histórias infantis, em quatro côres
- Informações precisas sôbre o momento político nacional e
- Todos os assuntos de interêsse dos seus negócios e de sua família.

Preencha o cupom abaixo, faça uma assinatura e dê outra de presente ao seu amigo. O primeiro exemplar entregue será acompanhado de um artístico cartão oferecendo a assinatura em seu nome.

À S. A. «Diário de Notícias»
Rua da Constituição, 11 — Rio de Janeiro

Solicito inscrever-me entre os assinantes do «Diário de Notícias», bem assim o sr. .....
.....com uma assinatura de presente.

A importância necessária será remetida através de cheque, vale postal ou dinheiro, no valor de Cr$ .....

NOME .....
RUA .....
CIDADE ..... ESTADO .....

Se você já é assinante, submeta esta proposta a um amigo para que êle não perca esta oportunidade.

DOENÇAS DA PELE
Sífilis — Tumores — Câncer — Eczemas — Varizes — Úlceras das pernas — Verrugas — Espinhas — Queda de Cabelo.
DR. AGOSTINHO DA CUNHA
DAS 16 AS 19 HORAS
ASSEMBLÉIA, 73.
TELS.: 42-1155 e 58-1059

Clínica de Olhos Santa Luzia
Sede provisória: - R. Gonçalves Dias, 30 - 6º and. - Tel.: 22-3238.
TRATAMENTO DAS DOENÇAS DOS OLHOS.
Óculos — Operações — Diàriamente, das 8 às 11 horas.

SAIU MARA

Mara Abrantes, a «colorada» de mais sucesso da atualidade não mais está atuando no «Sacha's», onde estreou há poucos dias. Explicou-nos que o público daquela casa não escuta ninguém, tanto fazia cantar uma bonita música como feia, bem ou mal, que nenhum cliente tomava conhecimento. Sendo uma artista que se preza, Mara preferiu deixar o «Sacha's».

Beguin, escreve do Chile manifestando desejo de retornar a trabalhar em «boites» cariocas

Roteiro Noturno

"ARPÈGE"

FOI muito lamentado o desquite de Valdir Calmon e Diamantina Gomes, um casal cem-por-cento artístico que fazia sucesso. Ela retirou-se do «Arpège», de onde era sócia, e também não mais canta; para seu lugar foi a cantora Maria Lopes que é bem entoada. Lanthos está satisfeito porque trocou o aparêlho de ar refrigerado e está fazendo um ambiente muito agradável dentro da noite quente.

★

INTIMAÇÃO

Está por expirar-se o prazo que a Prefeitura concedeu às casas noturnas para providenciarem sôbre a mudança da decoração, mas que utilizaram material inflamável (quase tôdas, por sinal). Houve, a princípio, um movimento de coesão e a maioria entregaria suas causas a um único advogado, tentando um acôrdo. Agora, entretanto, soubemos que várias casas vão agir isoladamente (Sacha's, Ma Griffe, etc) e outras ainda vão esperar uma atitude por parte do órgão oficial para posteriormente promoverem uma defesa. De qualquer forma é um assunto que preocupa vivamente os proprietários das casas, pois que se a lei fôr cumprida obrigará as mesmas a despesas exorbitantes e imprevisíveis.

★

PISTA NO BAR DO PLAZA

O bar do Plaza também está funcionando muito fracamente até fechar suas portas para modificar tôda a decoração. Na reforma construirão uma pista de danças que funcionará sob a música de um conjunto de jovens. Até lá apenas o pianista Lincoln para alegrar o ambiente.

NÃO QUER VENDER

Apesar de rumores, Ginette, a viúva de André e proprietária do «Le Bistro» e «Scotch» nos participa que absolutamente não quer vender os negócios; ambas as casas não ficam superlotadas, mas trabalham a contento, com clientela boa e regular. No «Scotch» contratou um violonista, Tito, que, segundo parece, está agradando. Não nos foi possível escutá-lo porque, na noite que lá estivemos, o Tito estava doente.

★

NOTÍCIAS DE BEHAR

Donna Behar, a libaneza que tem percorrido a América do Sul durante longos anos, está agora numa «tournée» pelo Chile; desde escreve com frequência aos amigos brasileiros informando de seus sucessos e demonstrando, por outro lado, seu desejo de regressar ao Brasil para uma temporada em nossas «boites». Embora cante músicas libanezas, Donna Behar especializou-se em músicas francesas.

Esgotos...

(Conclusão da 1.ª página)

passeio da avenida Atlântica destina-se, exclusivamente, a eliminar aquêles pequenos rios que vão ter à praia de Copacabana, e que tanto enfeitam aquêles recantos tão procurados pelos turistas e pelos próprios cariocas.

A tubulação, que irá desembocar ao longo das praias, é tôda de aço e deverá ser colocada por escafandristas especializados naqueles trabalhos.

Segundo declarações do engenheiro chefe da Divisão de Esgotos da Municipalidade, engenheiro Enaldo Cravo Peixoto, durante o ano de 1955 foram realizadas pela Prefeitura ou estão com suas verbas já empenhadas, obras de esgôtos sanitários no valor de 122 milhões de cruzeiros, o que bem demonstra a prioridade que as autoridades municipais vêm dando aos serviços desta natureza.

Aumentadas de Surprêsa as...

(Conclusão da 1.ª página)

voltar ao ponto de partida, sem saltar em parte alguma. Os ônibus da linha 104 serviam em geral à população daqueles bairros para o deslocamento até o centro da cidade. Assim é que foram encontrar aborrecidos, nas filas dos ônibus, os moradores da praça Barão de Rrumond e adjacências, todos protestando contra a manobra.

Vale acentuar que êsse novo golpe contra o povo foi perpetrado sem nenhum aviso ou edital, como costumava fazer outrora o Departamento de Concessões da Prefeitura.

FEITIÇO CONTRA O FEITICEIRO

E' inegável que, cobrindo aquêle trajeto e pelo preço único de cinco cruzeiros, a emprêsa proprietária dos ônibus da linha 104 vai usufruir grande lucro. Mas não talvez como supusera. E' que os habitantes de Vila Isabel não querem se sujeitar à nova exploração. Por cinco cruzeiros preferem andar de lotação. Nas ocasiões em que se processa o maior deslocamento para o centro da cidade, são menores as filas dos ônibus da linha 104, e, nas outras ocasiões, as filas são de coletivos. Resultado: o público ficou prejudicado, pois terão seus orçamentos onerados com o aumento do preço do transporte, e a emprêsa dos ônibus não obterá o lucro que esperava. Isso demonstra que o Departamento de Concessões agiu mais uma vez sem nenhuma visão, atestando completo desconhecimento do problema de transportes da cidade. E servirá o fato de lição para os que buscam o lucro fácil.

SUINOVITA
RAÇÕES PRENSADAS
MOINHO FLUMINENSE S. A.
R. URUGUAIANA, 118 - LOJA
Tel. 43-3906 - Rio de Janeiro

DR. AUGUSTO DOS SANTOS ALBUQUERQUE
DOENÇAS DO CORAÇÃO — Pressão alta — Falta de ar — Palpitações. AP. DIGESTIVO. Doenças do fígado - Digestões difíceis - Prisão de ventre. Rua 7 de Setembro, 88 - 2º and. - S. 15 - Das 14 às 18 horas - Tel.: 52-5442

PIANOS
Os melhores — A VISTA E A PRAZO, com ou sem entrada. Os melhores preços.
LOJAS BERTONI S. A. Rua Ramalho Ortigão, 22 • Rua da Quitanda, 47.

ALERGIA INFANTIL
ASMA — ECZEMA — URTICÁRIA
DR. MONTEIRO DE SÁ — Curso de especialização na América do Norte
CONSULTÓRIO: — Avenida N. S. de Copacabana, 709 — Aptº 503 — Tel.: 37-8508.

DIUREFAN
Indicado contra ÁCIDO ÚRICO, ARTRITISMO e DORES NA BEXIGA

ESTRELA E AOS BICHOS — Com o sêlo da Civilização Brasileira, acaba de aparecer o novo livro de Jorge Medauar, trazendo na capa e na fôlha de rosto uma vinheta de Di Cavalcanti. E' um livro de sonetos.

«Um sonêto, para quem o pode escrever, não é uma forma abstrata — como, por exemplo, uma fuga para o aprendiz de música: o sonêto consta de palavras e para escrevê-lo temos de adquirir o hábito de evocar e pensar as palavras à maneira de sonêto, digamos, assim. Eis por que motivo fazem maus sonetos as pessoas que se dão melhor escrevendo noutras formas» — são palavras do poeta inglês Stephen Spender, pronunciadas numa conferência que há pouco tempo veio aqui fazer a convite do Clube de Poesia de São Paulo.

Na primeira parte, «A Estrêla», vão dezessete sonetos, dos quais o terceiro —

«Que solidão, que solidão é esta
tão povoada de coisas e de vozes?...

começa meio Baudelaire e acaba meio Fernando Pessoa —

«... sôbre ser teu partir o meu sofrer
as coisas que deixaste são recursos
que mantêm sem morrer o mais sofrer».

Mas há umas páginas bem bonitas, inclusive (ou principalmente) na segunda parte, «Aos Bichos», cujos bichos são o galo, o leão, o cão, o cavalo, a vaca, a cobra, os pombos, o gato, a lebre, e a coruja:

Geir Campos

«As ermas ruas do sonho
Já se povoam. Ela! antes
que o sol dissolva o cavalo».

* * *

«OTELO» E OUTRA VEZ «ROMEU E JULIETA» — Por falar em livros, não custa avisar — realmente é notícia de primeira mão, mas não vamos fazer questão de frisar isso — que o poeta Onestaldo de Pennafort entregou anteontem ao editor a parte final de sua tradução da tragédia de «Otelo», ao mesmo tempo que confiava também ao engenador Adolfo Celi o texto das cenas que faltavam traduzir. Não sei se os leitores estarão estranhando êsse toma-lá-dá-cá, o fato é que o Celi tinha pressa de iniciar os ensaios e foi adiantando o expediente, trabalhando dia e noite nas cenas que iam sendo traduzidas. Imaginem, agora, o estado de tensão em que teve de laborar o mestre Onestaldo, sem todavia perder o bom humor nem a aparência de tranquilidade! Agora a tragédia é finita, para êle; para o editor e para a turma do teatro é que vai começar a mana.

Com tôda esta azáfama, o que se pretende é lançar a primeira versão brasileira do «Otelo» de Shakespeare, ao mesmo tempo, no palco e nas livrarias. E assim como quem não quer, talvez apareça também na mesma ocasião a terceira edição do «Romeu e Julieta», naquela já clássica tradução do mesmo e cada vez mais hábil Onestaldo de Pennafort.

* * *

PRÊMIO «PAULA BRITO» — Sexta-feira, hoje 20 de janeiro, às 10 horas, em solenidade pública, na sede da Biblioteca Municipal, (Avenida Presidente Vargas, 1261), será feita pelo prefeito do Distrito Federal, engenheiro Francisco de Sá Lessa, a entrega do Prêmio «Paula Brito» (estatueta de bronze e diploma) aos que em 1955 foram contemplados com a referida láurea — pelos serviços prestados em benefício do livro ou do patrimônio literário, histórico, etc.

Cabe à Comissão Municipal de Bibliotecas, órgão consultivo da Secretaria de Educação e Cultura da PDF, indicar os nomes dos laureados — que para o período de 1955 foram: Manuel Bandeira, poesia; Raymundo Magalhães Júnior, ensaio; Vivaldo Coaracy, crônica; José Condé, ficção; José Olympio Pereira Filho, editor; Antônio Joaquim de Castilho, o decano dos livreiros; deputado Gustavo Capanema, administração cultural; e Lenyra Fraccaroli, bibliotecária.

— A todos, os merecidos parabéns!

Carnaval

ABERTO O CONCURSO PARA PREMIAR OS SAMBAS E MARCHAS DO CARNAVAL

SERÃO CONFERIDOS PRÊMIOS DE 130 MIL CRUZEIROS PELA PDF

Esgota-se o Prazo Para Funcionamento Dos Clubes

O CONCURSO de composições litero-musicais para o carnaval, organizado pelo Sindicato dos Compositores Musicais do Rio de Janeiro, com assistência do Departamento de Turismo da DPF, expediu a regulamentação do certame, segundo a qual poderão concorrer todos os sambas e marchas que tenham sido gravados comercialmente. As inscrições serão feitas a partir de hoje até o próximo dia 31 na sede da rua Alcindo Guanabara, 20 - 5º andar, mediante a apresentação de dois discos da obra a ser inscrito; apresentação da parte literária da obra devidamente dactilografada; e assinatura dos autores ou editôres no livro próprio para registro das inscrições, o que valerá pelo compromisso dos mesmos em aceitar, respeitar e fazer respeitar o presente regulamento.

A Prefeitura doará 130 mil cruzeiros para os prêmios, que serão de duas categorias e caberão ao autor ou autores das obras classificadas no julgamento final.

LICENÇA PARA FUNCIONAMENTO DOS CLUBES

O chefe do Serviço de Relações Públicas do D.F.S.P. comunica aos dirigentes dos clubes e associações recreativas carnavalescas, sociais e desportivas, promotoras de bailes carnavalescos, que o prazo para renovação das licenças de funcionamento expira no próximo dia 31.

CLUBE DOS SUBOFICIAIS E SARGENTOS DA AERONAUTICA

O Departamento Social do Clube dos Suboficiais e Sargentos da Aeronáutica programou para amanhã, com início às 23 horas, uma batalha de confete oferecida ao quadro social, na sede da avenida Ernani Cardoso, em Cascadura.

«GRUPO DOS PANGARÉS»

Domingo, das 17 às 22 horas, na sede do Clube dos Fenianos, na rua Senador Dantas, será realizada movimentada batalha carnavalesca promovida pelo «Grupo dos Pangarés», uma das alas daquela tradicional agremiação carnavalesca.

SABATINA CARNAVALESCA NA A.C.C.

No horário de 18 às 22 horas, a Associação de Cronistas Carnavalescos realizará, em sua sede, mais uma de suas tradicionais sabatinas carnavalescas, as quais se têm constituído numa das mais animadas festas do período pré-carnavalesco.

A orquestra de «Pará e seus Black-Boys» estará presente animando os foliões, que, amanhã, estarão firmes nos magníficos salões da entidade dos jornalistas especializados.

PASSEIO MARITIMO PROMOVIDO PELO GRAGOATÁ

Depois de amanhã, o Grupo de Regatas Gragoatá realizará um passeio marítimo, a bordo da barca «Cubango», saindo a embarcação do Cais Pharoux, às 8 horas, com destino à praia de Gragoatá, a fim de que seus convidados possam assistir à regata entre os clubes Natação e Regatas, Boqueirão do Passeio, Internacional de Regatas e C. R. Gragoatá.

Depois, a barca partirá das oficinas da Cia. Cantareira, às 11 horas, continuando o passeio que se estenderá pelo Saco de São Francisco, Pôrto de São João, Botafogo, Paquetá, ilha do Governador, retornando ao Cais Pharoux, às 17 hs.

Uma excelente orquestra estará a bordo animando os foliões.

MILIONÁRIOS DO URUGUAI

Na têrça-feira de Carnaval o tradicional «Milionários do Uruguai» promoverá seu baile, das 14 às 19 horas, no Teatro João Caetano, esperando seus promotores que o mesmo supere o êxito alcançado nos anos anteriores.

Duas orquestras foram contratadas, podendo os foliões estarem certos de que não terão um minuto sequer de descanso.

FUTEBOL À FANTASIA DO CORDÃO DA BOLA PRETA

Será realizada uma grande partida de futebol à fantasia no campo de São Cristóvão F. R., entre os associados do Cordão da Bola Preta no dia 29 do corrente, às 7 horas da manhã.

PREPARATIVOS PARA O «BAILE DAS ATRIZES»

Os organizadores do «Baile das Atrizes», cuja renda reverterá em benefício da Retiro dos Artistas, realizaram a concorrência de orquestras, saindo vencedora a proposta do musicista Jorge de Oliveira Pôrto (Portinho), chefe das orquestras dos bailes do High-Life. O «Baile das Atrizes» será realizado no dia 9 de fevereiro no Teatro João Caetano, durante o qual será coroada a rainha das atrizes.

BANDA PORTUGAL

Vasto programa de festejos pré-carnavalescos foi organizado e já está sendo executado pela diretoria da Banda Portugal. Domingo, por exemplo, das 21 às 24 horas, haverá na sede da praça Onze mais uma noite dançante, devendo ser na oportunidade homenageado, pelos sócios beneméritos e grandes beneméritos da tradicional agremiação, o vereador Odilon Furtado.

Agradecemos à diretoria da Banda Portugal o convite-permanente para 1956 que nos foi enviado.

CASA DO SARGENTO DO BRASIL

O Departamento Recreativo-Cultural da CSB comunica ao quadro social e suas famílias que abrirá seus salões, amanhã e depois, para dois excepcionais bailes pré-carnavalescos. Horário, sábado, das 22h30m às 4 horas. Domingo, das 21 às 2 horas.

CLUBE DOS MILIONARIOS

Haverá, êste ano, na sede da Associação dos Empregados do Comércio, duas matinés carnavalescas promovidas pelo Clube dos Milionários, cuja diretoria oferecerá, no próximo dia 27, às 13 horas, um churrasco aos associados da ACC a fim de mostrar-lhes detalhes de sua ornamentação. Na oportunidade, será homenageado o nosso companheiro de redação Rubens Resende, que se encontra enfêrmo, devendo agradecer a manifestação o jornalista José Moreira Bastos, no exercício da presidência da ACC.

CARNAVAL NO ANDARAI ATLÉTICO CLUBE

Abriram-se os salões do Andaraí Atlético Clube, no sábado último, para a primeira batalha promovida pela Ala Gente Bem.

A Comissão de Carnaval, que tem à sua frente o velho Armando Araújo (Pé de Anjo), Donaldson (o Barrigudo do Samba) e o Osvaldo (Convencido), está trabalhando ao lado do artista Bravo Filho para o completo êxito das batalhas que se realizarão amanhã e dia 29 do corrente, que contarão com a presença de artistas do rádio carioca.

FOLIÕES PERNAMBUCANOS VIAJARÃO PARA O RIO

RECIFE, 18 — Segundo apurou a reportagem, várias figuras proeminentes do carnaval pernambucano organizam uma caravana para excursionar ao Rio de Janeiro durante o reinado de Momo.

Na capital da República êsses foliões visitarão os clubes tradicionais do carnaval carioca, como High-Life, Bola Preta, Fenianos e Democráticos, percorrendo, ainda, as famosas Escolas de Samba.

Os organizadores dessa excursão momesca vão entrar em contacto com a Associação dos Cronistas Carnavalescos para levar a bom têrmo o seu extenso programa. (Asp.)

Festeja...

(Conclusão da 1.ª página)

pendência da Secretaria de Agricultura.

A Secretaria de Educação e Cultura inaugurará, hoje, o Museu de Folclore..

ROMARIA AO MARCO DA FUNDAÇÃO

Em comemoração à data, o Centro Carioca realizará, hoje, às 11h30m, uma romaria cívica ao marco da fundação da cidade, na Fortaleza de São João, à semelhança do que fêz nos anos anteriores, depositando no local uma palma de flores naturais.

Como orador da cerimônia, falará o professor Modesto de Abreu, membro da Academia Carioca de Letras e antigo diretor do Centro Carioca.

Participando da romaria, o Centro dos Excursionistas se fará representar nesse ato por numerosa delegação.

Antes da romaria ao marco da fundação da cidade, a diretoria do Centro Carioca fará uma visita ao túmulo de Estácio de Sá, na Igreja de São Sebastião dos Capuchinhos, a fim de depositar sôbre êle uma palma de flores naturais.

FERIADO MUNICIPAL

O dia de hoje, como se sabe, é feriado municipal decretado por lei. Assim sendo, não funcionarão as repartições municipais, o comércio e a indústria.

Produção no...

(Conclusão da 1.ª página)

cias" a propósito dêsse empreendimento, o prof. Manuel Ferreira, diretor do Serviço Nacional de Malária, informou que a nova indústria poderá produzir o DDT exclusivamente com matérias primas nacionais.

Acrescentou que nos últimos cinco anos, a média de importação de DDT era da ordem de mil e quatrocentas toneladas anualmente, mas em 1955 êsse volume se elevou para duas mil e quatrocentas toneladas.

ERRADICAÇÃO DA MALÁRIA

Depois de revelar que a nova fábrica terá capacidade para produzir mais de cem toneladas por ano, concluiu o prof. Manuel Ferreira:

— "Criou-se no público em geral e em certos meios bem informados, a convicção de que a malária é um problema superado no Brasil. Muito pelo contrário, o aparecimento de resistência do mosquito ao inseticida clorada, e a deficiência de recursos financeiros para transformar os programas de contrôle em programas de erradicação, conduzem ao fato aparentemente paradoxal de, havendo menos malária, serem necessários maiores recursos".

Pergaminho Animal, legítimo
Para confecção de diplomas, 40 x 60 cms., vendem-se fôlhas avulsas — Avenida Presidente Vargas, 417-A — 13º andar — Sala 1.309 — Das 7 às 10 e das 18 às 20 horas.

SINGER USADAS
VENDEMOS ótimas máquinas SINGER recondicionadas, das antigas, 3 gavetas — 10 anos de garantia — Cr$ 5.300,00. Entradas de Cr$ 500,00 e Cr$ 300,00 mensais. Preço mais barato para quem comprar à vista
Ruy Mafra & Irmão — RUA ESTÁCIO DE SA', 165-A — LARGO DO ESTÁCIO — TEL.: 28-7547 — «Cumprimos e que anunciamos». —

PROTEJA OS SEUS PULMÕES!...
PONCHE DE SIAN
CREOSOTADO
Combate as BRONQUITES, TOSSES, DORES DE GARGANTA e CATARROS, evitando as GRIPES e RESFRIADOS

GRANDE HOTEL
LAMBARI
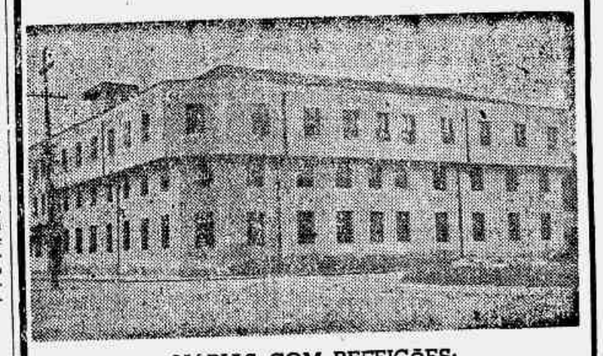
DIÁRIAS COM REFEIÇÕES:
1 pessoa ... Cr$ 170,00 — 2 pessoas Cr$ 310,00
Informações e reservas: Edifício Rex — 5º andar — Sala 501 — Telefone: 22-8554.

ATENÇÃO - Otima oportunidade
COMPANHIA IDONEA aceita pessoas ativas, de boa aparência, de ambos os sexos, para serviço externo, com liberdade de horário, com possibilidade de ganhar mais de Cr$ 12.000,00 mensais, além de prêmios e ajuda de custo.
Promoção para os que se distinguirem.
A orientação técnica é dada por pessoas de competência comprovada, o que muito facilita o trabalho.
Tratar, diàriamente, à rua São José, 90 — 2º andar, com o INSPETOR DE PLANTÃO.
E' favor trazer êste anúncio e uma fotografia 3 x 4.

IMPERIAL HOTEL
LAMBARI
BOITE - CINEMA - QUADRAS DE TÊNIS - PARQUES

DIÁRIAS COM REFEIÇÕES:
1 pessoa ... Cr$ 270,00 — 2 pessoas Cr$ 420,00
CONFÔRTO — DISTINÇÃO — GRANDIOSIDADE
CAPACIDADE PARA 600 PESSOAS
Informações e reservas: Edifício Rex — 5º andar — Sala 501 — Telefone: 22-8554

DOMINGO! 10 HORAS DA MANHÃ! CINE MONTE CASTELO
VOLTA TRIUNFAL DA "CIRANDA DOS BAIRROS"
O Maior Show do Rádio, comandado por Arnaldo Amaral, com todo o «cast» da Organização Victor Costa — ATRAÇÃO ESPECIAL: ANGELA MARIA — Música, bom-humor, novidades, brincadeiras, grandes prêmios, tudo em CIRANDA DOS BAIRROS — UMA INICIATIVA ESPETACULAR DA RÁDIO MUNDIAL

Música

APRESENTAÇÃO DUMA ÓPERA DO SÉCULO XVIII

NA SUÉCIA, POR OCASIÃO DA VISITA DA RAINHA DA INGLATERRA

A apresentação de uma ópera do século XVIII, no Teatro do Palácio de Drottningholm, com jovens vestidos a caráter (de peruca, anquinhas e punhos de renda), distribuindo o programa e indicando os lugares, faz parte dos arranjos festivos para a visita da rainha Elizabeth da Inglaterra e do duque de Edinburgo à Suécia, em junho.

A visita oficial da rainha Elizabeth é de poucos dias, mas ela e o duque ficarão mais tempo em caráter particular, a bordo do iate real, para assistirem às Olimpiadas Equestres em Estocolmo.

O espetáculo em Drottningholm será depois de encerrada a visita oficial e, ao que parece, a ópera escolhida é "Il Maestro di Musica", do compositor italiano Pergolesi.

Depois da "performance", os reis da Suécia oferecerão uma ceia aos ilustres hóspedes no Palácio de Drottningholm.

Associação Fluminnese de Artistas, Músicos e Autores

Terá lugar amanhã, na sede social do Byron F. C., na praça Enéias de Castro, em Niterói, a posse solene da primeira diretoria da Associação Fluminense de Artistas, Músicos e Autores, surgido com o escôpo de congregar todos os elementos daquelas classes, bem como defender seus interêsses. São os seguintes os diretores que irão à administração da AFAMA: presidente, Edelir Alves Carneiro; vice-presidente, Hercílio Miranda; 1º secretário, Lusíton de Faria; 1º tesoureiro, José de Sousa Breves Filho; 2º tesoureiro, Acelino Pedrosa Fernandes; Departamentos — Publicidade, Vicente Rodrigues; Patrimônio, Estorgilio José da Fonseca; Artístico, Hilton Sahium e Patápio Antônio Fernandes; Comercial, Necir Ronconi; procurador, Crispim Alves; Jurídico, dr. Carlos de Sousa Lima.

Academia de Música Lorenzo Fernandez

CURSOS INTENSIVOS

Continuam abertas as inscrições para os cursos intensivos de Instrumento e Materiais teóricos, a fim de preparar o candidato para o concurso de habilitação, sob inspeção do Govêrno Federal, a realizar-se na segunda quinzena de fevereiro. Informações pelo tel.: 32-6790.

CONCURSO DE INICIAÇÃO MUSICAL

A Academia oferecerá 20 vagas gratuitas aos que se submeterem às prova constará d eum teste de som sical e obtiverem classificação. Essa prova constará de um texte de som e de ritmo para as crianças de 4 a 6 anos. Informações na secretaria da Academia (av. Rio Branco, 311, 11.º andar).

DIDÁTICA DA TEORIA MUSICAL

Acham-se abertas as inscrições para o Curso de Didática da teoria Musical, ministrado pela profa. Maria Luisa Priolli. No ato da inscrição o candidato apresentará certificado aos professôres de teoria musical. Haverá trabalhos de estágio de seminário, nos moldes da moderna pedagogia.

Novo Membro da Comissão Artística do Municipal

O sr. Sá Lessa assinou portaria designando o sr. Antônio Vieira de Melo para a função de membro da Comissão Artística do Teatro Municipal.

200.º Aniverssário de Mozart

Comemorando o 200º aniversário de Wolfgang Amadeus Mozart, a Sociedade Cultural Austro-Brasileira fará realizar uma sessão lítero-musical no dia 27 do corrente, às 18h30m, no auditório da ABI (rua Araújo Pôrto Alegre, 71). Falará na oportunidade o sr. Rodrigo Otávio Filho, vice-presidente da instituição.

La Ronde
DIREÇÃO, EMILIA LIMA
Serviço perfeito de Bar e bôa música
HOSTESS e Organista
VERONICA BECK
Rua Rodolfo Dantas, 91-B
Tel. 57-6875

Livros Usados
COMPRO AVULSOS
e em Bibliotecas. Pago bem.
Fone: 32-6086 — SR. PEREIRA
Atendo a domicílio.

ESTOFADOR
PEDRO SILVA, reforma e faz novo qualquer tipo de móveis estofados. Livro de decorações e amostra a domicílio — Oficina, rua Antunes Maciel 162 — Tel.: 48-3945

FRAQUEZAS EM GERAL
VINHO CREOSOTADO
SILVEIRA

As Fábricas CIMO para o confôrto do seu escritório
MÓVEIS CIMO
RUA INVALIDOS, 139 — TELEFONE: 22-4372.

ZYZ-22

PROGRAMAÇÃO PARA HOJE

18,00 — «REPOUSO MELÓDICO» — Com a Orquestra de Francis Scott, executando arranjos modernos.

18,25 — «COMENTÁRIO EDUCACIONAL» — Escrito e apresentado pelo professor Madeira Netto.

18,30 — «SEU CARRO... SEU AMIGO» — Oferta dé Bardhal.

19,00 — «MÚSICA SELECIONADA» — Oferta da Federação Nacional das Emprêsas de Seguros Privados e Capitalização do Rio de Janeiro.

20,00 — «RECITAIS POPULARES».

20,30 — «AUDIÇÕES CARLOS WHERS» — Oferta da Casa Carlos Whers, apresentando a Orquestra de Henrique Simonetti, em «Panorama Musical».

21,00 — «UM NOME E 6 MELODIAS» — Programa de Kosinski de Cavalcanti.

21,25 — «INFORMA A RADIO ELDORADO» — Com as últimas nacionais e internacionais.

21,30 — «INTERMEZZO».

21,35 — «TESOURO MUSICAL» — Oferta do Ron Montilla, apresentando música popular norte-americana.

22,00 — «CONCÊRTO ELDORADO» — Oferta do «Estado de São Paulo», apresentando: — «Concêrto em Mi Menor», de Mendelsohn, Orquestra Filarmônica Royal; II — «Concêrto em Lá Menor», de Grieg. Orquestra Robin Hood, de Filadélfia.

23,00 — «RITMOS DE BOITE» — Oferta da RCA Victor.

24,00 — «MÚSICA PARA UM SONHO DIVINO» — Oferta dos Produtos Probel S. A., de São Paulo.

01,00 — ENCERRAMENTO.

Rádio Eldorado S/A
550 QUILOCICLOS

NO LAR E NA Sociedade

Aniversários

Fazem anos hoje:

- Dr. Gabriel Pedro Moacir.
- Sr. Antônio Rocha.
- Sr. João Neves de Araújo.
- Sr. José da Cunha Lira
- Sr. Antônio Augusto de Sousa Pinto Júnior.
- Sr. Valdir de Oliveira.
- Sr. F. Trajano de Oliveira
- Dr. Lauro Boamorte.
- Dr. Alvaro Tavares de Sousa.
- Sr. Isidoro Pereira Leitão.
- Sr. João Paiva dos Santos.
- Sr. José Barbosa Melo.
- Sr. Nélio Reis.
- Sr. Vicente Cascardo, nosso companheiro de redação
- Sr. Amaro Leal de Almeida.

Farão anos, amanhã:

- Ministro Paulo G. Hasslocher.
- Dr. Mário Pinotti.
- Prof. Trindade Filho.
- Dr. Gérson Augusto Canedo Magalhães.
- Sr. J. J. Seabra Júnior.
- Sr. João da Silva Rebêlo.
- Sr. Francisco de Assis Barbosa.
- Sr. Antônio Veloso.
- Sr. Luís Pereira Nascimento.
- Sr. Donald Newton.
- Dr. Ari Oliveira Menezes.
- Sr. Osvaldo Veiga de Castro.
- Sr. Ilo Lund.
- Cel. João Blanco.

NASCIMENTOS

ANGELA MARTA — O sr. Luis Carlos Weil e sua espôsa sra. Jeanne Weil participam o nascimento de sua filha ANGELA MARTA.

BATIZADOS

JOSÉ MARIA — Será levado à pia batismal, hoje, na igreja de Santana, o menino José Maria, filho do sr. Rodrigo Vilas-Boas e da sra. Ermelinda Sobreira Vilas-Boas. Serão padrinhos o sr. Antenor Cabral e senhora.

PRIMEIRA COMUNHÃO

VERA MARIA E GLÓRIA MARIA — Na matriz de N. S. de Lourdes, em Vila Isabel, receberão a sua primeira comunhão hoje, às 9 horas, as meninas Vera Maria e Glória Maria, filhas do sr. João Antônio Lopes, funcionário da Light e da sra. Francelina Correia Pinto Lopes. A noite, as comungantes recepcionarão suas amiguinhas em sua residência, à rua Silva Pinto, 44.

PAULO ROBERTO — Fará hoje, sua 1.ª comunhão o jovem Paulo Roberto, filho do sr. Valter Moreira, contador do Banco de Boston e da sra. Maria de Lourdes Moreira. A tarde Paulo Roberto recepcionará os seus amiguinhos.

CASAMENTOS

SRTA. RUTE NASCIMENTO — SR. VICENTE ZENICOLA — Está marcado para o próximo dia 11 de fevereiro, às 11 horas, na igreja do Bom Jesus do Calvário, na rua Conde de Bonfim, 50, o enlace matrimonial da srta. Rute Nascimento, filha do juiz-auditor Eugênio Carvalho do Nascimento e sra. Maria Coutinho do Nascimento, com o sr. Vicente Zenicola, filho do sr. Antônio Zenicola e da sra. Aderita Chiericl Zenicola.

SRTA. MARIA ISABEL TAVARES ARAÚJO — SR. ORLISIO DECARO — Realizar-se-á, no próximo dia 21, o enlace matrimonial da srta. Maria Isabel Tavares Araújo, filha da viúva Jardelina Tavares Araújo, com o sr. Orlisio Decaro, filho do casal Vicente Decaro. O ato religioso será efetuado na igreja Coração de Maria, no Méier.

SRTA. MARLENE SIMÕES RIBEIRO — SR. ALCIONE MÁRIO DE GOUVEIA — Realizar-se-á, amanhã, às 18 horas, na matriz de N. S. de Bonsucesso, o enlace matrimonial do sr. Alcione Mário de Gouveia, filho do sr. Francisco Mário de Gouveia e da sra. Helena Sucupira de Gouveia com a srta. Marlene Simões Ribeiro, filha do sr. Antônio Ribeiro e da sra. Augusta Simões Ribeiro. Servirão de padrinhos, da noiva, o sr. Aluisio Sucupira e a sra. Gilda Sucupira e, do noivo, o sr. Benigno Sucupira e a sra. Débora Sucupira.

SRTA. JANE FERREIRA DA SILVA — SR. IVAN F. MUNDIM — Realizar-se-á, amanhã, às 17 horas, na igreja de N. S. da Candelária, a cerimônia religiosa do casamento da srta. Jane Ferreira da Silva, filha do sr. e sra. Jaime Ferreira da Silva, com o sr. Ivan F. Mundim, filho do sr. e sra. Ubiratan Ferreira Mundim.

SRTA. SÔNIA RIBEIRO MEIRELES — SR. ANTÔNIO DOS SANTOS — Realizar-se-á no próximo dia 28, o casamento da srta. Sônia Ribeiro Meireles, filha do sr. Jafet Eugênio Meireles e da sra. Amália Ribeiro Meireles, com o sr. Antônio dos Santos, filho do industrial Joaquim dos Santos e da sra. Beatriz dos Santos.

O ato religioso será realizado, às 18 horas na igreja de Santo Afonso, à rua Barão de Mesquita.

DENTADURAS E PONTES
Fazem-se em dois dias e consertam-se em 50 minutos
RADIOGRAFIAS
Com resultado imediato na Avenida, facilitam-se os pagamentos. Os trabalhos são entregues com o primeiro pagamento. Informações sem compromisso na praça Tiradentes, 85 — 1º — Perto da rua da Constituição e av. Rio Branco n. 142 — 3º (esq. de Assembléia no lado da Tabacaria Londres).

MÁQUINAS SINGER RECONDICIONADAS

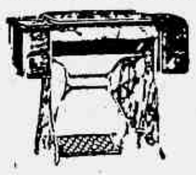

Igual a esta c/10 anos de garantia podereis adquirir com Cr$ 1.200,00 de entrada e Cr$ 300,00 mensais.
A VISTA CR$ 5.200,00
CASA POPULAR DE MÁQUINAS
RUA HADDOCK LOBO, 47 — TELEFONE: 48-8774.
«Compramos máquinas usadas de qualquer tipo».

RECEPÇÕES

CASAL CAMILO ELLIS DA SILVA — O capitão-tenente Camilo Ellis da Silva comemorando o aniversário natalício de sua espôsa, sra. Elza Santos da Silva, oferecerá, hoje, em sua residência, uma recepção às pessoas de suas relações de amizade.

AÇÃO DE GRAÇAS

MONSENHOR OLIMPIO DE MELO — Amigos e correligionários do monsenhor Olímpio de Melo, antigo prefeito da cidade e atual presidente do Tribunal de Contas, mandarão celebrar missa em ação de graças por ter sido aquêle sacerdote elevado Santo Padre, com a dignidade de monsenhor.

O ato religioso será celebrada, às 10 horas, no altar-mor da igreja do Bom Jesus do Calvário, na rua Conde do Bonfim, 50.

FESTAS

OLIMPICO CLUBE — O Olímpico Clube realizará, em janeiro e fevereiro, as seguintes solenidades festivas: dia 21 de janeiro, sábado, das 18h30m às 21h30m, Grito de Carnaval; dias 29 de janeiro e 5 de fevereiro, domingos, das 20h30m às 23h30m — batalhas de confeti; dias 11, 12, 13 e 14 de fevereiro — das 23 às 4 horas — grandes bailes de Carnaval; dia 12 de fevereiro, domingo, das 14h30m às 18 horas — matinée infanto-juvenil.

EXCURSÕES

XV CRUZEIRO TURISTICO AO NORTE — O programa da estada, em Manáus, dos participantes do XV Cruzeiro Turistico ao Norte compreende, além da visita aos monumentos e sítios históricos da Cidade, tais como o monumental Teatro Amazonas, réplica do Teatro Municipal do Rio, um passeio fluvial, pelo rio Negro até sua confluência com o rio-mar. O delegado do Touring Clube em Manáus, sr. Mário Jorge Couto Lopes, está em entendimento com os representantes locais do Conselho Nacional de Petróleo a fim de conseguir uma visita dos excursionistas no famoso poço petrolífero de Nova Olinda. Nesse caso, os excursionistas viajarão num dos modernos navios adquiridos pelo govêrno Federal para o tráfego no Amazonas e seus afluentes. As últimas inscrições para a viagem estão sendo feitas no Departamento de Turismo do Touring Clube.

VIAJANTES

SR. JOSEPH NEWMAN — O jornalista Joseph Newman, recentemente nomeado chefe do bureau sul-americano do New York Herald Tribune, deverá chegar ao Rio, hoje, num Clipper Super-6 da Pan American World Airways procedente de Caracas.

SRA. MARGARET TAVARES DE SÁ — A jornalista Margaret Tavares de Sá, espôsa do escritor brasileiro Hernane Tavares de Sá, viajou ontem, com sua filha, pelo avião da Braniff Airways, com destino a Dallas, no Texas, sua cidade natal.

FALECIMENTOS

SR. JOÃO CLEMENTE DA SILVA — Faleceu, nesta capital, o sr. João Clemente da Silva, um dos mais antigos funcionários do Teatro Municipal. Trabalhando na Bilheteria do Teatro desde 1918, foi designado em 1930 para substituir o primeiro bilheteiro do Municipal, seu tio José Sérgio. Mais tarde, criado o cargo de bilheteiro-chefe, foi nomeado para exercer aquelas funções, tendo tomado posse em fevereiro de 1951. Amanhã, será realizada a missa de 7.º dia, às 9h30m, na igreja da Candelária.

SRA. CARMÉLIA COSTA SAMPAIO — Faleceu na madrugada de domingo último a sra. Carmélia Costa Sampaio. Em sua intenção será rezada uma prece, amanhã, às 19h 30m, na rua Dr. Ferrari, 364, em Todos os Santos.

O TALÃO E A REALIDADE

TIVEMOS oportunidade de comentar, aqui, a inovação introduzida no serviço de fiscalização dos "taxis", isto é, a entrega de um talão ao passageiro, a fim de habilitá-lo a fazer reclamações. Não condenamos, nem poderíamos condenar tal providência. Apenas lamentamos que tal contrôle se fizesse tão efetivamente nas estações de embarque e desembarque de passageiros do interior, assim como nos aeroportos, e, por outro lado, não se cogitasse de organizar, rigorosamente, o nosso serviço de "taxis".

Debalde alguém procurará pontos de "taxis" fiscalizados pela Policia, além daqueles sujeitos ao regime da papeleta. Êsses outros pontos, aliás, só funcionam quando não há procura de carros. As últimas horas da tarde, desaparecem. Os autos que dai saem, não voltam mais, como os sonhos do poeta. E se chove, então, nem se fala.

O resultado é que se chega a êste absurdo: quem pretender um "taxi", terá de entrar nas "filas" das referidas estações de embarque ou desembarque e aeroportos. Essas "filas", por isso, se tornam quilométricas, obrigando a longas esperas. E acontece ainda que numerosos motoristas, não satisfeitos com os novos talões, só vão aos locais onde se encontram os policiais, quando levam passageiros; cada vez se tornam mais raros. E falamos por experiência própria. Costumávamos servir-nos de "taxis" junto às barcas; hoje, tivemos de desistir dessa comodidade, dada a morosidade do escoamento dos passageiros em face da ausência de carros.

Voltamos ao assunto porque a Policia Militar tem vindo às colunas da imprensa explicar as razões de sua iniciativa e, assim, parece oportuno convencê-la da necessidade de ampliar sua fiscalização. Em verdade, naqueles pontos de embarque e desembarque são, ou eram, mais frequentes os abusos dos motoristas. Entretanto, é chocante o contraste entre a vigilância ali exercida e o descaso mantido com relação ao resto da cidade. Se a Policia Militar não dispõe de elementos para tamanha tarefa, por que não a atribuir à Inspetoria do Trânsito? Porventura, esta não merece confiança?

A pessoa que, chegando ao Rio e tomando "taxi", recebe das mãos do policial solícito, amável, o talãozinho, fica com uma falsa impressão acêrca do serviço de carros de praça, na capital da República. No dia imediato, se quiser, à noitinha, "pegar" um dêsses autos, que passam, vazios, indiferentes aos seus apelos e, o que é mais, indiferentes aos olhares amigos dos guardas, perguntará: "E o talão?! Como hei de arranjar, aqui, um talão?!" — L.

Realizou-se, sábado último, na igreja de Bom Jesus do Calvário, o enlace matrimonial da srta. Maria Madalena Brito de Freitas, filha do dr. Paulo de Camargo Freitas e da senhora Eglantina Brito de Camargo, com o sr. Jamil Pedro, filho do sr. Aziz Pedro e da sra. Faiha Pedro. Na foto, os nubentes, após receberem cumprimentos, quando se retiravam da igreja.

NOTICIÁRIO DO ESTADO DO RIO

ASSEMBLÉIA LEGISLATIVA

DELIBERAÇÃO ABSURDA A DO JÚRI DE NITERÓI

PALAVRAS DO SR. VASCONCELOS TÔRRES

— A sociedade fluminense está chocada com a deliberação absurda, estúpida e incompreensível do júri de Niterói, que, ao invés de coibir a criminalidade crescente, pelo contrário a estimula, fazendo com que a impunidade seja o manto protetor dêsses desvairados, dêsses tarados, dessas criaturas teratológicas que constituem um risco permanente para todos nós — declarou, na sessão de anteontem da Assembléia Fluminense, o deputado Vasconcelos Torres, criticando a decisão do Júri de Niterói que absolveu o matador do jornalista José Geraldo da Costa.

Respondendo a um aparte do sr. Hamilton Xavier, que disse não ficar bem ao Legislativo criticar as decisões do Júri., o sr. Vasconcelos Tôrres acentuou que respeita a soberania do Júri, mas não se conforma com a atitude dos quatro jurados que estavam predeterminados a absolver, pressionados pela «mais suja e desenfreada cabala», isso enquanto os familiares da vítima manifestavam a sua confiança na Justiça.

Concluindo, salientou o sr. Vasconcelos Tôrres: «Esperávamos a reparação daquele crime hediondo. Não seria a condenação que faria retornar à vida o saudoso companheiro que se sentava na bancada fronteira à minha nesta Casa. Não era a condenação pura e simples, mas a reparação, nunca o facciosismo que tomou conta do Júri».

CRIAÇAO DA SECRETARIA DO TRABALHO

O sr. Adolfo Oliveira apresentou e justificou projeto criando a Secretaria do Trabalho, destinada a coordenar diversos setores da atividade social no Estado do Rio.

FALTOU «QUORUM» ONTEM

Ontem, o legislativo fluminense se associou às manifestações de pesar pelo desaparecimento do deputado Euvaldo Lodi, aprovando requerimento de autoria do sr. Vasconcelos Torres e sôbre o qual se manifestou, além do seu autor, os srs. Rodrigues de Oliveira e José Bernardo.

Os srs. José Bernardo, Jaime Justo, aul Travassos, Rodrigues de Oliveira, Bezerra de Meneses e Aécio Nanci, fizeram o necrológio da sra. Clotilde de Oliveira Rodrigues, irmã do sociólogo Oliveira Viana e genitora do secretário do govêrno, sr. Raul de Oliveira Rodrigues. Uma comissão de deputados foi designada para acompanhar os funerais, que se realizaram ontem, em Niterói.

A votação da pauta dos trabalhos foi adiada por falta de «quorum» para deliberações, o que se vem verificando assiduamente, nos últimos dias.

Segurados do IPS os Funcionários de B. Mansa

Foi assinado no gabinete do presidente do Instituto de Previdência Social do Estado do Rio, convênio através do qual os funcionários municipais de Barra Mansa passaram a segurados daquela entidade previdencial.

SENHORAS IDOSAS
ACEITAM-SE para internações, na CASA DE SAUDE S. LUIS
Rua Ibituruna, 97 — Tel.: 28-1921

DORES REUMÁTICAS

O cansaço e o abatimento físico e moral, em consequência das dores reumáticas que o atormentam noite e dia, são sinais para que V.S. desconfie dos seus rins. Estarão êles funcionando corretamente? Por certo que não! O ácido úrico, uma impureza contida no sangue, deixando de ser filtrada pelos rins e eliminada pela bexiga, espalha-se por todo o organismo, localizando-se, principalmente, nas juntas, o que ocasiona todos esses sofrimentos.

Em vidros de 40 e 100 pilulas
O grande é mais economico

E porque não se livrar de uma vez de tudo isto? Basta, apenas, que V.S. faça uso de uma série das afamadas e já mundialmente conhecidas Pilulas De Witt, as quais lhe trarão alivio imediato e restaurarão a sua vitalidade. As Pilulas De Witt não contêm drogas nocivas que possam prejudicar ao organismo.

Pilulas DEWITT
Para os Rins e a Bexiga

BIJUTERIAS
Grande sortimento
Vendas por atacado e varejo
Preços para revendedores
AZIZ BAHADIAN
AV. PRES. VARGAS, 1.197

CARNAVALESCOS, ATENÇÃO!
Temos para pronta entrega: Confeti, serpentinas, máscaras, enfeites para salão, balões de borracha, reco-recos, tamborins, pandeiros, cordões para havaiana, adornos para fantasias, brincos, pulseiras, etc.
PREÇOS ARRAZADORES
AZIZ BAHADIAN
Av. Pres. Vargas, 1.197

Senhoras Senhoritas

A Trova de Hoje

Amor — suave palavra,
Que encerra tanta emoção!
E' maior que a própria vida,
E cabe num coração!

MARLY FROIS PEIXOTO.

Tome Nota

Lavando-se o peixe em água fervente, tiram-se as escamas com muito mais facilidade e rapidez.

Pensamentos

A fortuna não modifica os homens; o que faz é desmascará-los.

RICCOBONI.

—o—

Os nossos protetores mais seguros são os nossos méritos.

VAUVENAGUES.

—o—

O fio da vida se afrouxaria se algumas lágrimas não o molhassem.

PITAGORAS.

GRACIOSO — Para mocinhas um modêlo ligeiro, para estampados. (Por Anne Adams).

ELEGANTE — Para os seus passeios uma sugestão moderna e atraente. (Por Anne Adams).

PRÁTICO — Vestido de corte simples próprio para os dias de verão. (Por Anne Adams).

Elegância

Quem tem o pescoço demasiado longo, deve evitar os decotes desprovidos de golas, pois a gola alta, de qualquer gênero, levantada ou não, concorre para atenuar êsse defeito. Gravatas, laços e chapéus, como também o côrte de cabelo, disfarçam essa imperfeição.

Boas Maneiras

E' comum dizer-se que os jóvens devem frequentar sòzinhos as reuniões, se desejam divertir-se com maior liberdade, mas nunca; de mais observar que a experiência dos mais velhos é bom conselheira e que muitos máus momentos têm sua origem na excessiva liberdade.

Conselho

Lembrem-se de que não há elixir que valha o bom humor, pois é êle a graça, a harmonia e o tato.

Convém Saber

Concepción Arenal, filantropa espanhola, nasceu no ano de... 1820. Dedicou-se primeiramente à literatura e, mais tarde, trocou-a pela sociologia. Fundou a revista «La Voz de la Caridad» e foi, durante muitos anos, inspetora geral das prisões. Mulher eminente, de espírito muito esclarecido, exerceu, com sua dedicação, uma grande influência sôbre pobres e prisioneiros. Publicou o «Manual do visitador de pobres», traduzido em várias línguas, a «Voz que clama no deserto», «Mulher do futuro», etc. Depois de sua morte, foram-lhe erigidas cinco estátuas.

Seja Artista... na Cozinha

SORVETE DE LARANJA: meio litro de leite, meio litro de caldo de laranja, meia xícara de açúcar, 2 fôlhas de gelatina, 2 limões. Misture o açúcar e o leite, sem aquecer; junte a gelatina previamente posta de molho em água fria, ao caldo de laranja, o caldo dos limões e vá acrescentando, pouco a pouco, o leite. Coloque no congelador e mexa, três vezes, de meia em meia hora.

Esta Tem Graça?

— A senhorita é a única criatura inteligente e simpática que encontrei nêste baile.

— Pois teve muita sorte, porque eu, por exemplo, não achei nenhuma...

Curiosidade

A origem da verdadeira medicina chinesa remonta à época de Shen-Nung, que viveu 680 anos antes de Cristo. Ensinou êle aos seus súditos o cultivo das plantas e confeccionou o «Livro dos Fanêdios». Sem embargo, o primeiro tratado chinês de medicina, que se conhece, é o chamado «Nei-Chang», composto no ano 2.600 antes da era cristã. Este livro ensina que existem mais de 3 mil espécies de febres, 140 variedades de disenteria e 600 variedades de males descobertos pelo exame do pulso. Ao pulso eram dedicadas obras muito extensas, como o «Ito Chiang», que constava de dez grandes volumes.

O QUE É CORRETO

Por Elinor Ames

VOCÊ PODE AUXILIAR SEUS FILHOS... — a adquirir equilíbrio social e confiança em si mesmos, fazendo com que aprendam a nadar, dançar, patinar e tomar parte em atividades de grupo. As crianças desejam saber como devem comportar-se em ocasiões especiais, e adquirem desembaraço e maneiras graciosas se aprenderem a dançar. Se não quiser mandar seus filhos à escola de dança, organize em sua casa pequenas festas e reuniões para êles e os filhos dos vizinhos.

Diário Escolar

★ EDUCAÇÃO E CULTURA ★ MOVIMENTO UNIVERSITÁRIO ★

"É Imoral Restringir o Concurso Aos Interinos Bem Como Dispensa-los de se Submeterem a Provas"

Negado por Unanimidade, Pela 5.ª Câmara Cível, o Provimento de Recurso Impetrado na Justiça

EXEMPLO QUE O SENADO DEVE IMITAR

IRMA Pires Nunes Campelo e outras, impetraram na Justiça mandato de segurança contra ato do secretário geral de Administração, que as inscreveu, em ofício, no concurso de provas e títulos para provimento dos quadros do Ensino Técnico da municipalidade. A 5ª Câmara Cível, em reunião de sexta-feira última, apreciando a matéria, negou provimento ao recurso solicitado, louvada no parecer do relator, dr. Gastão Alvares de Azevedo Macedo.

Transcrevemos abaixo a íntegra do voto do relator, peça das mais expressivas e que honra a nossa Justiça, não só com o objetivo de dilatá-la mas também como uma advertência ao plenário do Senado Federal, que em breves dias dará o seu veredito ao parecer da Comissão de Justiça daquela casa, que para espanto de todos foi favorável aos interinos.

São os seguintes os têrmos da lapidar sentença:

ACORDÃO DE FLS 194 — Mandado de segurança. — **A efetivação de professôres interinos de Ensino Técnico só pode ser feita mediante concurso de provas e títulos, acessível não só aos interinos como a terceiros não funcionários, que hajam requerido inscrição. A efetivação irregular de alguns interinos não transforma a irregularidade em norma permanente.** — Vistos, relatados e discutidos êstes autos de agravo de petição número seis mil quatrocentos e vinte e seis, em que são partes as acima indicadas. As agravantes, tôdas professôras interinas do Ensino Técnico da Prefeitura, impetraram êste mandado de segurança contra o ato do secretário geral de Administração, que as inscreveu, de ofício, no concurso de provas e títulos, para preenchimento dos cargos que ocupavam, interinamente, bem como por haver introduzido modificações nas instruções do concurso após o encerramento da inscrição. Alegam que, sendo efetivas e quase tôdas estáveis, ao tempo de sua nomeação interina, haviam sido preteridas em seus direitos e que a Prefeitura ainda procura causar-lhes maior dano, obrigando-as à prestação de concurso, ao que declaram não se sujeitar. Dizem que as modificações feitas na Instrução número cinco pelas instruções complementares número um e dois resultaram no acréscimo de disciplinas, além de declarar que não havia número de vagas, viciando, assim, o concurso. Arrecadam não estarem sujeitas a concurso de provas, mas sòmente de títulos, nos têrmos do artigo vinte e sete, número II do decreto-lei número nove mil novecentos e nove de dezessete-novecentos e quarenta e seis, revigorado pelo artigo quatorze do decreto oito mil oitocentos e treze, de oito-três-quarenta e sete e pela Lei Orgânica do DF. Prestadas as informações e observadas as formalidades legais, com indeferimentos da medida liminar, denegou o doutor juiz a segurança. Agravaram os impetrantes, acentuando que a decisão do doutor juiz a que se baseara num equívoco, qual o de haver imaginado que houvesse se realizado o concurso a que se refere o artigo vinte e sete da lei número nove mil novecentos e nove. Ofíciou o delegado do doutor Procurador Geral, opinando pelo não provimento do agravo. 1) **As impetrantes talvez não tenham se lembrado de que seu ato possa ser interpretado como uma confissão pública de incompetência para o exercício da função. E se levarmos em conta que isso parte de pessoas encarregadas de educar, de formar a alma e a capacidade dos futuros cidadãos, teremos de convir em que há qualquer coisa errada não no longínquo reino da Dinamarca, mas numa conhecida república da América do Sul. Rebelam-se os impetrantes contra o salutar preceito constitucional do concurso, para provimento dos cargos públicos, particularmente os de magistério.** Como interinas, sabiam que, mais dia, menos dia, estariam obrigadas a fazer concurso de provas, mas, como não querem se dar ao trabalho de fazê-lo, **apelam para o concurso de títulos, fórmula evasiva e espúria do preceito legal, variante do protecionismo avassalador.** 2) Em sua esgueira, insurgem-se as impetrantes contra simples instruções complementares, que em nada alteraram as condições básicas do concurso, esquecidas, aliás, de que, com ou sem instruções suplementares, estariam, compulsòriamente, obrigadas a fazer o concurso, sob pena de serem demitidas dos cargos que ocupavam interinamente. **Não lhes basta a situação privilegiada de já estarem no exercício do cargo.** Querem mais; **querem submeter a administração pública aos seus interêsses pessoais.** E' lícito à administração modificar pormenores nas instruções, cabendo ao candidato submeter-se ou recusar, demitindo-se do cargo para o exercício efetivo do qual deveriam prestar concurso. 3) **E' imoral restringir o concurso aos interinos, bem como dispensá-los da exigência de se submeterem a provas. Seria, também, a consagração oficial do nepotismo e a negação de que o acesso aos cargos públicos está aberto a todos os brasileiros, observadas as condições de capacidade.** 4) Esquecendo-se dos artigos oito, parágrafos segundo e nove, parágrafo terceiro do decreto-lei número nove mil novecentos e nove, de mil novecentos e quarenta e seis, que lhes impõe a prestação de concurso de provas e títulos, **agarram-se as impetrantes ao artigo vinte e sete da mesma lei, incluído nas disposições transitórias do referido decreto-lei, como medida de caráter passageiro, em cujo artigo, digo, n. II se refere ao concurso de títulos, apenas.** 5) Tendo o doutor Juiz declarado que só se poderia atacar o atual concurso se não tivesse realizado antes o concurso a que alude o artigo vinte e sete, juntaram as impetrantes certidão, provando que dito concurso se realizara, mas não fôra homologado. E' que o escândalo foi bem maior, pois o decreto número dez mil quinhentos e noventa e quatro, de mil novecentos e cinquenta, contrariando tôdas as leis existentes, efetivou nos respectivos cargos os interinos então em exercício. Esse decreto beneficiou os então interinos, concedendo-lhes um favor ilegal, **mas será que o mesmo haja feito tabula rasa de tôda a legislação permanente, e criado qualquer direito para os interinos futuros? Evidentemente, não, e raciocinar de modo contrário seria sobrepor o transitório ao permanente, o favor ao mérito, a exceção à regra.** As impetrantes são interinas de mil novecentos e cinquenta e um a mil novecentos e cinquenta e dois. Quanto a haverem sido prejudicadas com a nomeação interina, por já serem funcionárias estáveis, em outros cargos, culpa não cabe à Prefeitura, que não as obrigou a aceitar os novos cargos, que, provàvelmente, as próprias impetrantes pleitearam. 6) De acôrdo com o exposto, **ACORDAM os juízes da Quinta Câmara Cível, por unanimidade, negar provimento ao recurso, para manter a decisão agravada, pagas as custas pelas agravantes. Rio de Janeiro, seis de janeiro de mil novecentos e cinquenta e seis.** (assinado) Mário Guimarães Fernandes Pinheiro, presidente. (assinado) Gastão Alvares de Azevedo Macedo, relator. (assinado) Eurico da Rocha Portela. Ciente. Rio, dezesseis-primeiro-cinquenta e seis. — (assinado) Fernando de Carvalho, procurador geral do Distrito Federal».

Homenagem dos Estudantes a Pascoal Carlos Magno

Hoje, às 20 horas, na sede da U. N. E., será prestada uma homenagem a Pascoal Carlos Magno, promovida pela União Nacional dos Estudantes e pelo Teatro Universitário.

Na ocasião, será outorgado ao homenageado o título de «Estudante Perpétuo do Brasil», sendo, em seguida, levadas à cena algumas passagens da vida de Pascoal

Sob Nova Direção a Revista Médica

A Associação Médica do D. F. vem de contratar os serviços da SIGA — Publicidade por seus diretores, srs. Mário Garofalo e Stockler de Morais — para reeditar, agora em novos moldes, a sua publicação mensal que, até recentemente, circulara como Boletim Informativo, e que agora será «ADMF em Revista».

O reaparecimento dêsse órgão está programado para o dia 15 de março, com amplo noticiário da Associação e das atividades médicas, ensaios, monografias sôbre novidades no campo da medicina social.

90.º Aniversário de «Euclides da Cunha»

Na data de hoje, dia 20, há 90 anos, em Santa Rita do Rio Negro, atual Euclidelândia no Município de Cantagalo, Estado do Rio de Janeiro, nasceu o autor de «Os Sertões».

Comemorando esta data e como parte integrante da «Semana Euclidiana» será realizada uma conferência pelo prof. Edgar Sussekind de Mendonça, da Academia Carioca de Letras e presidente do Grêmio Euclides da Cunha, convidado pela comissão promotora para orador oficial da semana Euclidiana, de Cantagalo.

FORMATURA NO COLÉGIO MILITAR

Teve lugar, quarta-feira última, na capela do Colégio Militar, a missa em ação de graças, mandada rezar pelos alunos que concluiram a quarta série do curso ginasial daquele estabelecimento de ensino. No clichê, um grupo formado pelos novos diplomandos, vendo-se ao centro o major Delmo, paraninfo da turma.

UNIVERSIDADE DO BRASIL

Farmácia

C. A. RODOLFO TEOFILO

Dia do Farmacêutico — Hoje, 20 de janeiro, comemora-se em todo o Brasil o Dia do Farmacêutico. Dentre as várias solenidades programadas pela Associação Brasileira de Farmacêuticos, destacamos a sessão solene que será realizada às 16 horas, na «Casa da Farmácia do Brasil», à rua dos Andradas, 96, 10º andar, ocasião em que serão também entregues os prêmios Barão de Studart e Raul Leite, nos dois alunos classificados em primeiro e segundo lugar, entre os farmacêuticos-químicos de 1955 da Faculdade Nacional de Farmácia da Universidade do Brasil: Paulo Nóbrega e Maria Alzira Nóbrega. Para a mencionada solenidade, convidamos todos os alunos, ex-alunos e pessoas interessadas.

Exame vestibular — Levamos ao conhecimento dos interessados que as inscrições foram prorrogadas até o dia 31 do corrente. A taxa fixa de inscrição para os portadores de curso científico ou clássico é de Cr$ 220,00. As provas escritas serão iniciadas na segunda quinzena de fevereiro e serão realizadas de acôrdo com o programa que se encontra à disposição dos interessados na sede do Diretório.

Filosofia

EXAMES VESTIBULARES

O chefe da Divisão de Ensino comunica aos interessados que encontram-se abertas, na Secretaria da Faculdade, as inscrições aos exames vestibulares para matrícula na primeir série dos diversos cursos, tornando-se necessário, para tal fim, a apresentação dos seguintes documentos: carteira de identidade, atestados de idoneidade moral, de sanidade física e mental, de vacinação antivariólica, certidão de idade que comprove a idade mínima de 18 anos, certificado militar (para os homens), atestado negativo de exame tuberculino, título de eleitor (para os rapazes) e recibo de pagamento da taxa de matrícula.

As inscrições serão processadas no horário das 9 às 15 horas, todos os dias úteis, exceto aos sábado, não havendo, **em hipótese alguma**, inscrições condicionais, devendo os candidatos anexar aos requerimentos de matrícula tôda a documentação exigida, com firmas devidamente reconhecidas.

Os candidatos à matrícula poderão adquirir, no Diretório Acadêmico, à avenida Antônio Carlos, 40, 3º andar, o «Guia para o ingresso na Faculdade», contendo o programa completo dos exames vestibulares que serão exigidos para ingresso nos cursos de Filosofia, Matemática, Física, Química, História, Geografia, História Natural, Ciências Sociais, Letras Clássicas, Letras Neo-Latinas, Letras Anglo-Germânicas, Pedagogia, Desenho e Jornalismo.

Medicina

C. A. CARLOS CHAGAS

Aos livre-docentes — A diretoria dêste Centro Acadêmico apela aos livre-docentes desta Faculdade para que requeiram, até o dia 31 do corrente, a realização de cursos equiparados das diversas disciplinas do curriculum. Têm sido êsses cursos o meio pelo qual o ensino na Faculdade tem podido atender ao excessivo número de alunos de tôdas as séries, evitando turmas numerosas o que viria comprometer ainda mais a situação angustiosa em que nos debatemos, devido à falta de assistentes nos diversos serviços. O corpo dicente aguarda que neste ano possa contar com a colaboração dos livre-docentes na realização dos cursos já citados e estará certo que grande será o número de professôres que prestigiará os seus auxiliares imediatos na efetivação daquelas providências.

Departamento Científico — Os colegas que têm diplomas dos cursos sôbre Sistema Nervoso Autônomo, Medicina e Cirurgia de Urgência e Exames de Laboratório, devem procurar o colega Carlos Muri, no Departamento de Rádio, às segundas, quartas e sextas-feiras, das 8 às 12 horas.

Diagnóstico Diferencial de Síntomas Digestivos — Ministrado pelo dr. Boavista Nerl, assistente do prof. Clementino Fraga Filho. Local: anfiteatro «Miguel Pereira», primeira cadeira de Clínica Médica — Santa Casa. Horário: 10h30m às 11h30m, têrças e quintas-feiras. Inscrições com o interno Osvaldo Seabra, da primeira cadeira de Clínica Médica. Início: 24 de janeiro.

Fraturas do Membro Superior — Pelo dr. Nova Monteiro, assistente do prof. Mota Maia, da cadeira de Técnica Operatória. Local: anfiteatro do Hospital Miguel Couto. Horário: têrças e sextas-feiras, às 21

Departamento Médico — Aviso que atenderei aos colegas de segunda à sexta-feira, das 13 às 14 horas e, aos sábados, das 11 às 12 horas. As.) Jair Santos.

Biblioteca do C. A. Carlos Chagas — Expediente: segundas e sextas-feiras, das 16 às 17 horas; têrças e quartas-feiras, das 13 às 14 horas. As.) Vitor G. Tôrres.

Engenharia

ATIVIDADES ESCOLARES

Concurso de habilitação — Inscrições abertas na Secretaria da Escola até hoje, dia 20, na forma do edital publicado no D.O. de 10-10-1955. Foi estabelecido pelo Conselho de Curadores que, no ato da inscrição, além da taxa de Cr$ 40,00 por matéria, o candidato pagará a taxa fixa de Cr$ 100,00, num total de Cr$ 300,00, portanto. Para a inscrição o candidato deverá apresentar: a) prova de conclusão do curso (2 vias), acompanhada do histórico escolar de primeiro e segundo ciclos (2 vias); 2) prova de idade; c) carteira de identidade; d) prova de quitação com o serviço militar; e) três fotografias, tamanho 3x4. Horário das inscrições: de 12 às 16 horas. Os candidatos que já requereram suas inscrições deverão comparecer a esta Escola, dentro de sete dias, munidos do recibo do pagamento da taxa e da carteira de identidade para assinarem o livro de inscrições e receberem o cartão de identidade.

Portos — Dia 23, às 9 horas, última turma para exames orais.

Construção Civil 4º ano (transferido do dia 19) — Dia 21, sábado, às 8 horas, exame oral. A relação nominal está publicada na portaria da Escola.

Organização 4º ano — Dia 23, segunda-feira, às 8 horas, no edifício da rua Luis de Camões, prova escrita de exame vago para os alunos constantes da relação afixada na portaria da Escola. Exames orais e prov oral de exame vago, dia 25, quarta-feira, às 8 horas.

Organização 5º ano — Dia 23, segunda-feira, às 9 horas, no edifício da rua Luis de Camões, exames orais e orais de vago para os alunos constantes da relação afixada na portaria.

Materiais de Construção 3º ano — Dias 23 e 24, às 20 horas, exames orais para os alunos constantes da relação afixada na portaria. O exame oral de vago será no dia 23, às 8 horas.

Arquitetura — Dia 23, segunda-feira, às 10 horas, haverá um trabalho prático para completar a frequência.

Materiais de Construção 4º ano — Dia 24, têrça-feira, às 20 horas, prova escrita de exame vago.

Instituto de Educação

CONVOCAÇÃO DE PROFESSÔRES

O diretor do Instituto de Educação, de acôrdo com o disposto nas letras «c» e «f» do artigo 41 do Regimento Interno, convoca todos os professôres do Curso Normal Intensivo para fiscalizarem a execução das provas finais da terceira série do curso normal intensivo, a partir de segunda-feira próxima, dia 23, às 14 horas.

Outrossim avisa aos mesmos que o não comparecimento implicará em incidência do disposto no art. 43, parágrafo 1º, letra «b» e parágrafo 2º do Regulamento em vigor.

Exigências a satisfazer — Zisel Fichenblat — Compareça para ciência. Procurar o sr. Nélson, na secretaria, das 12 às 17 horas.

Ensino Superior Gratuito de Ciências Econômicas

Acham-se abertas as inscrições para o Concurso de habilitação para a Faculdade de Ciências Econômicas, Contábeis e Atuariais da Escola Amaro Cavalcanti, mantida pela Prefeitura do Distrito Federal e reconhecida pelo govêrno federal.

Esses cursos superiores são inteiramente gratuitos e funcionam à noite, recebendo ainda os alunos além do ensino, inteira assistência médico-odontológica e social.

As vagas são em número de 180 e poderão se inscrever no Concurso os candidatos que possuam um dos seguintes cursos: — Contador ou Técnico em Contabilidade, Clássico, Científico ou equivalente. Os candidatos prestarão exames das seguintes matérias: Matemática, História do Brasil e Geografia Econômica.

O Diretório Acadêmico Amaro Cavalcanti mantém um curso Pré Vestibular para o preparo de candidatos e está distribuindo inteiramente gratuitos os programas para o Concurso.

Informações diàriamente das 18 às 22 horas — largo do Machado, 20 — Catete.

«TERIAM OCORRIDO GRAVES IRREGULARIDADES NA PROVA»

Curioso Ofício do Ministério da Aeronáutica

A propósito da nota, sob o título acima, publicada em nossa edição do dia 10 do corrente, recebemos do chefe de gabinete do Ministério da Aeronáutica um ofício, solicitando informes detalhados a respeito das pessoas ou pessoa que teriam fornecido os elementos contidos na referida nota, objetivando assim colher elementos para que se apurem devidamente as irregularidades apontadas.

Vamos reproduzir o principal tópico do que divulgamos:

«Chamamos a atenção das autoridades da Aeronáutica para as graves informações que chegaram ao conhecimento de nossa reportagem, de procedência idônea, segundo as quais teriam ocorrido, durante a última prova de seleção à Escola Preparatória de Cadetes de Barbacena, realizada nesta capital, fatos evidenciando protecionismos ostensivos a determinados candidatos. Segundo esta mesma fonte, examinandos houve que mudaram de sala em plena realização da prova, enquanto outros foram orientados por fiscais em determinadas questões».

Pelo exposto, o que se apontou foram fatos possíveis de terem acontecido, que acreditamos possam ser devidamente apurados, no próprio local onde foi a prova realizada, ouvidos os responsáveis pela direção dos trabalhos, sem a intervenção de pessoas ou pessoa que confiam a um pai ou a parentes fatos que presenciaram e, todavia, fatalmente diante de uma autoridade, ficariam inibidos de repeti-los.

Cabe-nos, pois, reiterar o seguinte:

1 — A fonte que nos deu a informação é de todo idônea e não merece suspeita.

2 — A denúncia partiu de um jovem que fêz excelente prova e, no entanto, não pôde conter sua revolta diante de protecionismo ostensivo que presenciou;

3 — O «Diário de Notícias» não agasalha informações que não mereçam crédito, deixando o anonimato à disposição da Aeronáutica no que diz respeito à apuração da verdade;

4 — O título da matéria por nós publicada foi «Teriam ocorrido graves irregularidades na prova» e não «Teriam havido graves irregularidades na prova», conforme mencionou o ofício...

Vai Estudar na Suíça

Havendo terminado, nesta capital, o curso no Colégio Sion, vai prosseguir em seus estudos em Lausanne, na Suíça, a srta. Maria Helena de Campos Barros, filha do sr. Adauto Góis de Campos Barros e da sra. Maria das Dôres de Campos Barros.

A jovem estudante viajará na próxima têrça-feira, a bordo do Constellation da Panair do Brasil.

PALAVRAS CRUZADAS

183.º TORNEIO SEMANAL — Problema N. 1680

—o—

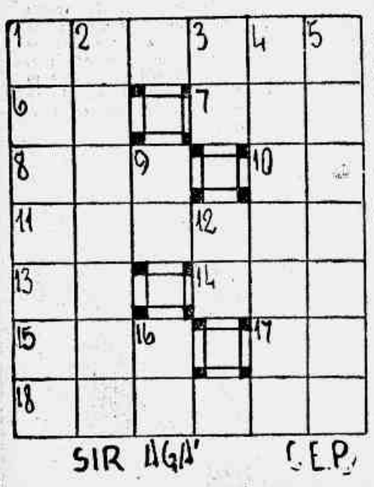

SIR AGA' C.E.P.

As soluções do 183º Torneio Semanal serão aceitas até 20 de fevereiro de 1956.

—o—

Atenção:

Aceitamos colaborações dos leitores nos quais recomendamos basear os enigmas de Palavras Cruzadas no PEQUENO DICIONÁRIO BRASILEIRO DA LINGUA PORTUGUESA, ENCICLOPÉDIA DO CHARADISTA (2 volumes) e VOCABULÁRIO ANTROPONÍMICO, de Lidaci; — avisamos que os problemas devem vir desenhados a tinta nanquim em cartolina branca; num total de 30 quadrículas; não sendo permitidas palavras truncadas, invertidas ou incompletas; os problemas terão tôdas as suas palavras ligadas entre si, a fim de se evitar que se transforme em dois ou mais problemas; — só serão aceitas as abreviações de palavras verificáveis nos livros acima mencionados; — os problemas para publicação diária serão de fácil decifração; cada desenho deve ser, tanto quanto possível, com altura igual à largura; e cada enigma deve ter uma cópia a lápis com a respectiva decifração, assinatura e endereço do autor.

—o—

Tôda a correspondência, relativa a esta seção, deve ser endereçada a SYLVIO ALVES, Rua da Constituição, 11 — Rio — Distrito Federal.

Horizontais

1 — Cabeleira postiça.
6 — Símbolo químico do Ouro.
7 — Cabo de Sumatra.
8 — Instrumento de sôpro.
10 — Símbolo químico do Sámario.
11 — Designação de várias conchas.
13 — Ninfa convertida em ilha.
14 — Possuir.
15 — Cachaça.
17 — Doa.
18 — Gatuno que rouba os companheiros na divisão da prêsa.

Verticais

1 — Caçoar de.
2 — Planta gramínea de cujos caules se fazem coberturas de casas.
3 — Cidade da Caldéia.
4 — Torrão arrancado com erva.
5 — Túnicas de algodão, entretecida de penas.
9 — Sufixo dim. equivalente a al.
12 — Atração.
16 — Pronome: lhe, a êle (plural).

CURIOSIDADES

VANADIO
O METAL MAIS DURO, EMBORA FRÁGIL, É O VANADIO: É UM DOS MAIS RAROS E CAROS. É USADO EM PEQUENAS QUANTIDADES E GERALMENTE COM CROMO, PARA PRODUZIR UMA VARIEDADE DE AÇO SUMAMENTE RESISTENTE PARA A FABRICAÇÃO DE PEÇAS IMPORTANTES DE AUTOMÓVEIS.
AS MOSCAS E AS ABELHAS BATEM SUAS ASAS DE 300 A 500 VEZES POR SEGUNDO.
BZZZZ

Exercite Sua Memória

LEITOR: Responda mentalmente as perguntas abaixo e confronte as suas respostas com as nossas, que serão publicadas amanhã.

18011 — Como se chamavam as três naves que compunham a célebre expedição de Vasco da Gama?
18012 — Em que ano se deu a queda de Constantinopla?
18013 — Como se chamavam as antigas cartas geográficas?
18014 — Quantas viagens fêz Américo Vespúcio ao Novo Mundo?
18015 — Quem iniciou e quem concluiu a primeira viagem de circunavegação?

AS CINCO PERGUNTAS DE ONTEM E AS RESPECTIVAS RESPOSTAS

18006 — De que tratam as «Leis de Mendel»? — Da hereditariedade.
18007 — Qual é o resultado químico da ação de um ácido sôbre uma base? — A formação de um sal e de água.
18008 — Que é um vetor? — E' um segmento de reta orientado.
18009 — Qual é a capital da Ucrânia? — A cidade de Cracóf.
18010 — Qual é o pico culminante da África? — O monte Quilimandjaro, com 5893 metros de altitude.

O INSTITUTO
MASSENA DÍDIA FORTES
Cumprimenta seu aluno HÉLIO COSTA DE OLIVEIRA FONTES pelo brilhante resultado obtido — 1º LUGAR — MÉDIA 9,85 — no exame de admissão à 1ª série ginasial do COLÉGIO PEDRO II — INTERNATO.
JARDIM DE INFÂNCIA — PRIMARIO — ADMISSÃO ESPECIALIZADO.
Rua Almirante Cocrane, 40 — Tel.: 34-5125.

CURSO TÉCNICO DE CONTABILIDADE E COMERCIAL BASICO NA
Escola Técnica de Comércio de Botafogo, à rua Voluntários da Pátria, 126
TELEFONE: 26-4424.
Abertas as inscrições para o Curso Gratuito de Admissão.
AULAS DIURNAS E NOTURNAS.

Cursos Comerciais em Ipanema — Contabilidade Matutino e Noturno — Básico vespertino e noturno.
ESCOLA TÉCNICA DE COMÉRCIO DE IPANEMA
Rua Nascimento Silva, 556 — Tel.: 27-4351.

ST. PETER'S SCHOOL
PETRÓPOLIS
O Senhor vai internar seu filho? Peça prospectos à Caixa Postal, 145 — PETRÓPOLIS — TEL.: 4976.
VISITE O COLÉGIO

COLÉGIO REPUBLICANO
Reabriu suas matrículas. Cursos de Admissão, Primário, Ginasial, Científico e Técnico de Contabilidade.
ADMISSÃO GRÁTIS
AULAS DIURNAS E NOTURNAS
ESTRADA MONSENHOR FÉLIX, 87 — VAZ LÔBO — MADUREIRA — TEL.: 29-9144.

INTERNATO — PETRÓPOLIS
COLÉGIO SÃO JOSÉ
AVENIDA KOELER, 260 — TEL.: 2057
VAGAS NOS CURSOS:
Primário — Admissão e Ginasial
ACEITAM-SE ALUNOS DESDE A IDADE DE SETE ANOS
Informações e estatutos no Rio: Agência de A NOITE.
Rua Rodrigo Silva, 37-B — Esq. de 7 de Setembro — Tel.: 42-7541

INGLÊS
WESTMINSTER ENGLISH — COURSE
PROF. ADLER
MATRICULAS ABERTAS: a partir de 23 de janeiro
Turmas novas para
PRINCIPIANTES, MÉDIOS E ADIANTADOS!
MATRIZ: Centro: Av. Erasmo Braga, 255, S. 903.
FILIAL: Tijuca: Praça Saenz Pena, 35, 2º andar.
INFORMAÇÕES — TELEFONE: 52-2426.

ADMISSÃO AO INSTITUTO DE EDUCAÇÃO E E. N. CARMELA DUTRA — (Ginasial e Normal)
CURSO VITÓRIA
RUA CONSELHEIRO ZENHA, 58 — TEL.: 34-1630.
MATRICULAS ABERTAS
Classificação das turmas — Fevereiro.
Início das aulas — 1º de março.
DIREÇÃO DOS PROFESSÔRES
JOAO PEDRO DE OLIVEIRA, SÍLVIO ELIA E WALTER R. SANTOS
(Do Instituto de Educação)

Curso Severo
Desenhistas
RUA SENADOR DANTAS — 118
TERREO
TAB DA BAIANA
MATRÍCULAS
DE 18 ÀS 21 HORAS

ENSINA-SE — INGLÊS — GINASIAL — TEL.: 45-7998.

INGLÊS
para alunos sem média dos cursos: Ginasial, Clássico e Científico, com fonética, leitura, gramática e conversação. Turmas para adultos e para qualquer fim. Instituto Petersen. Rua Haddock Lobo, 211 — Tel.: 54-1207.

ARITMÉTICA BÁSICA
SOCINEGE
Exclusivamente por Correspondência
7 de Setembro, 63, 3º - Rio

Instituto Laplace
Rua Silva Rabelo, 94 — Méier
Direção de
GUILHERME DUARTE
Admissão Especializado ao INSTITUTO DE EDUCAÇÃO, COLÉGIO MILITAR (GINASIAL E NORMAL)
MATRICULAS ABERTAS

ESCOLA SUPERIOR DE ECONOMIA DOMÉSTICA
FUNDADA EM 1952
Curso de formação de professôras secundárias, matéria obrigatória dos 3º e 4º anos ginasial e 4º comercial. Regime universitário, 3 anos letivos. Matrículas com o 2º ciclo ginasial ou curso equivalente. Aulas diárias, de 18 às 20 horas. Está funcionando curso gratuito de preparação ao vestibular. Inscrições à rua Francisco Serrador, 90 — 9º andar — Cinelândia, das 15 às 19 horas. Até às 13 horas. Telefone: 43-3912

SEU FILHO É TUDO E TUDO MERECE

EDUCAR E INSTRUIR
PRIMÁRIO, DE ADMISSÃO E GINASIAL
Confôrto e higiene garantidos pelas modelares instalações do «ARCOZELO PALACE HOTEL». Instrução a cargo de professôres de renome, sob orientação direta dos catedráticos general José de Alencar Velloso e coronéis Moacir Toscano e Manoel Cavalcanti Proença. Cultura física em clima excepcional e ambiente olímpico. — Disciplina, direção e orientação pedagógica, visando a formar cidadãos atuantes no ambiente social. — Informações no escritório do Internato, à rua México, 21 — 3º andar — TELS.: 32-1597 e 32-0461.

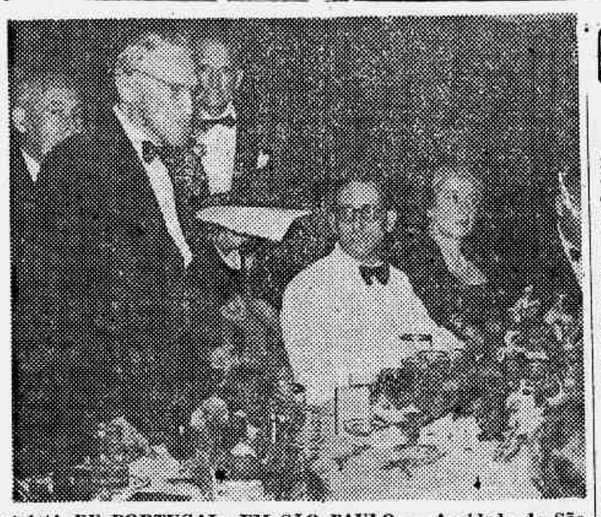

«CASA DE PORTUGAL» EM SÃO PAULO — A cidade de São Paulo acaba de ganhar mais um bonito edifício com a inauguração ali, na noite de 27 de dezembro passado, da «Casa de Portugal», iniciativa dos dirigentes daquela instituição, tendo à frente o seu presidente, comendador Pedro Monteiro Pereira Queiroz e, entre outros, o seu secretário, sr. Augusto Soares. A solenidade inaugural foi assistida pelo Cardeal D. Carlos Carmelo de Vasconcelos, que deu a bênção ao edifício, pelo embaixador de Portugal, sr. Antônio de Faria e por cêrca de 630 convidados. Estiveram presentes também 50 representantes das Associações Portuguêsas do Distrito Federal. Usou da palavra na ocasião o professor Altino Arantes, antigo político e presidente da Academia Paulista de Letras, abordando as relações luso-brasileiras. Outros oradores também se fizeram ouvir, todos fixando o clima de cordialidade que sempre caracterizou o intercâmbio luso-brasileiro. A «Casa de Portugal» está localizada na rua da Liberdade, e possui, além de outras dependências, onde estão instalados os serviços consulares de Portugal, amplos e confortáveis salões apropriados para exposições, banquetes, recepções, conferências, bailes de formatura e tôda a sorte de atividades sociais e culturais. A foto reproduz o momento em que falava o sr. Altino Arantes, vendo-se outros convidados que participaram do banquete de inauguração da «Casa de Portugal».

PROFESSOR

Habilito candidatos aos exames em segunda época (fevereiro do corrente ano) em qualquer estabelecimento de ensino. Chamar pelo telfone: 34-4418.

ADMISSÃO — GRATUITO

CURSO INTENSIVO DE FÉRIAS PARA EXAME EM FEVEREIRO

COLÉGIO VASCO DA GAMA

O MAIS CENTRAL DA CIDADE
DIRETOR: DR. OTACILIO RAINHO
CURSOS PRIMÁRIO E GINASIAL
Não deixe para amanhã a matrícula de seus filhos porque pode ser tarde.
RUA SENADOR DANTAS, 118 — Em frente ao Tabuleiro da Baiana — Telefone: 42-3789.

ZONA SUL — COPACABANA

C. NAVAL — ESCOLAS P. P. CADETES EXÉRCITO E AERONÁUTICA

Curso no Colégio Mallet Soares

Rua Xavier da Silveira, 82
Matrículas abertas na Secretaria das 9 às 12 horas

INTERNATO EM PETRÓPOLIS

CURSO DE FÉRIAS DO
INSTITUTO IMPERIAL
Crianças dos 4 aos 12 anos — Jardim de Infância, Primário e Admissão.
Piscina, Campo de Jogos, Cinema, ambiente familiar, ótima alimentação.
Abertas as matrículas para o próximo ano.
RUA SOUSA FRANCO, 428 — TEL.: 4775
Estatutos na Agência do «Diário de Notícias».
AVENIDA RIO BRANCO, 133 — RIO.

ADMISSÃO AO GINASIAL E AO COMERCIAL

INSTITUTO SANTA ROZA

Mantemos turmas em aulas intensivas, para exames em fevereiro. Orientação de professôres especializados. — Rua Ramalho Ortigão, 30 — 2º e 3º andares.

Quer Lavar Sem Trabalho???

MESMO EM AGUA FRIA OU SALGADA??
USE DETERGENTE QUIMOPOL "T" EM PÓ
para roupa de casa, de restaurantes, de hospitais, para lavar panelas, pratos, copos, vidros, ladrilhos e chão, para máquinas e aparelhos da indústria, especialmente de gordura alimentícias e graxas.
USE DETERGENTE QUIMOPOL "N" EM PÓ
NEUTRALIZADO para roupa fina de algodão, sêda, rayon, lã, eliminam manchas, graxas, sangue, resíduos, branqueam e amaciam — QUIMOFAR LTDA. — Avenida Rio Branco, 108-1002 — Tel.: 42-0765.

RÚTILO — Para lustrar assoalhos!
RÚTILO — Para lustrar móveis !
RÚTILO — Para lustrar automóveis!
3 PASTAS DE FÓRMULAS ALEMÃS
O BRILHO, SEM IGUAL, DURA DE
6 A 12 MESES!
Avenida Londres, 460 — Bonsucesso — Rio — Tel.: 30-1923.

1.200 açougues no Rio de Janeiro

Já vendem carne bovina por Cr$ 40,00! Procure um dêles. Não pague além dêsse preço.

(Campanha Educativa do SINDICATO DO COMÉRCIO VAREJISTA DE CARNES FRESCAS DO RIO DE JANEIRO).

Diário Escolar

EDUCAÇÃO E CULTURA ★ MOVIMENTO UNIVERSITÁRIO

Registro Bibliográfico

COMO FAZER TEATRINHOS DE BONECOS, de Maria Clara Machado, mostra e explica peças curiosas, de títeres, para representações escolares, em casa, em festas em geral, para a infância e a juventude. Livro muito ilustrado das Edições Melhoramentos.

O CAMINHO DE UM CIRURGIÃO é o espêlho do progresso mais recente da cirurgia contado pelo operador italiano de Londres, George Sava, tradução de José Reis para a série da Melhoramentos «Caminhos da vida», vil. 15.

CURSOS

Dermatoses na Infância

O Departamento de Clínica Dermatológica, pela Escola de Aperfeiçoamento Médico da Policlínica Geral do Rio de Janeiro, fará realizar no mês de junho dêste ano um curso sôbre Dermatoses na Infância.

O curso em aprêço terá a direção do prof. Ramos e Silva, diretor do mesmo Departamento e poderá ser frequentado por médicos e acadêmicos.

Informações na secretaria da escola, av. Nilo Peçanha, 38 — 10.º andar, tel.: 22-1250, pela manhã.

Antropologia

Estão abertas as inscrições para o Curso de Aperfeiçoamento em Antropologia Cultural, que será ministrado no Museu do Índio, sob os auspícios da CAPES e do SPI. O Curso é destinado à formação de pesquisadores e de pessoal habilitado na aplicação de recursos científicos no tratamento de problemas sócio-culturais. Terá a duração de um ano, compreendendo um período de 9 meses de estudos e estágio no Museu do Índio, seguido de três meses de pesquisa de campo sob orientação. E' especialmente indicado aos graduados em cursos que ministrem ensino básico de Antropologia. Os estagiários terão ajuda mensal de Cr$ 4.000,00 durante o curso e os aprovados receberão uma bôlsa de Cr$ 25.000,00 para a realização de uma pesquisa de campo. Os interessados deverão dirigir-se ao Museu do Índio (fone 28-5806) para informação sôbre as condições de inscrição do curso».

Dr. Jayme Villas Boas
DR. NORBERTO VILAS-BOAS
Pele e Sífilis — 1 às 3 horas — Telefone: 23-4090, 2as., 4as. e 6as. feiras. Rua do Ouvidor, 183 — Sala 215.

BAZAR ANA NERY

Rádios, Radiolas — RCA e Philco. Discos clássicos e populares. Máquinas fotográficas, filmes, louças, Ferragens e brinquedos. RUA ANA NERY, 839. Tel.: 48-9450. Faça suas compras apresentando êste anúncio, para obter grandes descontos

Associação Melhoramentos do Bairro do Jacaré

Ficam convidados os senhores associados para comparecerem no dia 30 de janeiro corrente, às 20 horas em primeira convocação, e, às 21 horas em segunda convocação, na sede social da Associação, à rua Lino Teixeira, 280, sob., a fim de se reunirem em assembléia geral extraordinária e deliberarem sôbre a seguinte ordem do dia:

exposição do sr. presidente sôbre a situação geral da associação e apresentação de medidas necessárias à total reorganização da mesma.

Rio de Janeiro, 19 de janeiro de 1956
JOSE' DIAS ALVES DE OLIVEIRA — Presidente.

Colégio Pedro II Externato

A Secretaria Geral do Colégio Pedro II — Externato, previne aos interessados que receberá até 25 do corrente, das 17h30m às 19h30m (exceto aos sábados), as inscrições para os exames da segunda época do ano escolar de 1955, correspondente ao Art. 91.

EXAME DE ADMISSÃO À 1ª SÉRIE DO CURSO GINASIAL E DE SELEÇÃO

A Secretaria Geral do Colégio Pedro II — Externato previne aos interessados que receberá até 25 do corrente as inscrições para os Exames de Admissão e de Seleção. Para êstes últimos exames poderão ser recebidas, também, inscrições até a mesma data, para preencher cinco (5), vagas na Seção Sul, destinadas ao sexo feminino, assim como para preencher na 3ª série da mesma Seção outras cinco (5), vagas.

Para o sexo masculino haverá também cinco (5), vagas na 3ª série da Seção Sul.

Na Seção Norte existirão também duas (2), vagas a serem preenchidas por estudantes do sexo feminino que se destinem à 4ª série.

CONFERÊNCIAS

O prof. Maurício de Medeiros fará uma conferência, hoje, às 18h30m no auditório do Ministério da Educação sôbre o tema «Psicopatologia forense».

Teatro Universitário de Comédias

CRIADO PELA UME

A União Metropolitana dos Estudantes, entidade máxima representativa dos estudantes do Distrito Federal, através sua Diretoria, e dando continuidade ao plano de valorização cultural da classe, comunica aos colegas que foi criado o Teatro Universitário de Comédias. Junto à sua secretaria de Cultura, visando desenvolver as aptidões artísticas do estudante metropolitano.

O «TUC» será constituído pelo seu grupo permanente, que fará realizar representações teatrais e cursos especiais sôbre assuntos cênicos sua técnica moderna.

O Teatro Universitário de Comédia, terá por objetivo principal, lutar por um verdadeiro teatro de vanguarda.

Inicialmente será seu local de representações o palco-tablado do Restaurante Central, onde, recentemente, se exibiram artistas já consagrados pias platéias desta cidade.

Convida a UME nesta oportunidade, todos os jovens estudantes interessados em desenvolver sua vocação a comparecer na secretaria de Cultura da UME, em seu horário normal de expediente, das 20h30m às 22h30m, a fim de melhor se esclarecerem a respeito e formarem o primeiro grupo de artistas permanentes.

REUMATISMO

ARTRITISMO E GOTA

Obtêm-se ótimos resultados com o uso do LYCETOL efervescente de Gifoni. Dissolvente de areias, cálculos de ácido úrico e uratos. Encontra-se nas Farmácias e Drogarias — Depósito geral: Farmácia e Drogaria Francisco Gifoni & Cia. — Rua Primeiro de Março, 17 — RIO.

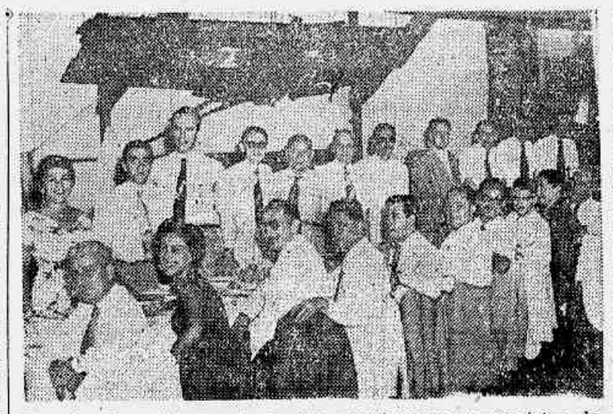

Na primeira quinzena de janeiro, reuniram-se os cronistas de discos, diretores e divulgadores das nossas gravadoras, em um almôço de confraternização, que passará a ser realizado mensalmente. Compareceu também, o célebre Nozinho (Carlos Vasques), um dos primeiros cantores a gravar discos no Rio, em 1906.

A Jovem Estrêla Precavida

(Conclusão da 8ª página)

disputam sua presença.

São tão valorizados seus encantos que, apenas para comparecer à cerimônia de inauguração duma loja, ela recebe cem liras esterlinas.

A verdade é que esta silenciosa e loura sensação soube capitalizar a si mesma. Atualmente, seu maior interêsse financeiro está em Wolverhampton, onde possui uma manufatura de jóias de fantasia. Trabalham na indústria mais de cem operários, diz orgulhosamente Sabrina, produzindo imitações das mais ricas jóias, ao alcance do poder aquisitivo da média das moças que trabalham.

Sabrina, sabidamente, investe a maior parte do dinheiro que ganha nesta indústria. Ela acha que está fazendo um negócio de ouro, e as mulheres que adquirem suas manufaturas concordam plenamente com ela. O dinheiro que ela ganha com isso, manterá longe de sua casa, para todo o resto da vida, o proverbial lôbo da fome, apesar de não conseguir fazer o mesmo com outra espécie de «lôbos».

QUER TERMINAR COM A EXIBIÇÃO DE SEUS ENCANTOS — Agora, Sabrina está iniciando uma segunda fase de sua vida de artista. Está, sèriamente, aprendendo a cantar. Está cansada de ser apenas uma «exibição». A sensacional loura disse, recentemente: «Espero poder acabar com esta exibição dos meus encantos, tão logo termine o meu contrato com a revista musical. Não gosto dêste gênero de trabalho; nunca gostei. Estou-me preparando para algo completamente diverso».

Não é sòmente de agora que tem manifestado o desejo de praticar um gênero diferente de arte, ser, por exemplo, exclusivamente uma cantora popular ou uma atriz de cinema, mas, enquanto não consegue realizar êste sonho, ela vai construindo, firmemente, uma sólida base econômica.

Quanto à sua vida afetiva, correm rumores de que existe, nas sombras, a figura de um jovem pertencente a mais alta aristocracia londrina, o qual seria, diz-se, o mais assíduo companheiro da sensacional loura. No entanto, faz-se o maior mistério em tôrno do nome do ilustre partido. Não é de admirar, pois, se um dia, teremos a surprêsa de ver a jovem Norma Sykes tornar-se uma «lady Fulano»...

Seja lá como fôr, seja que Sabrina se torne a artista que deseja ser, ou que venha a ocupar um lugar de destaque entre as magnatas da indústria, ou acabe mesmo casando com um nobre, o certo é que ela sempre pensará, em primeiro lugar, em seu confôrto e de sua família.

Números dos Telefones do Hospital Veterinário

Para conhecimento do Público, o Departamento de Veterinária, da Secretaria de Agricultura, está informando que os telefones do Hospital Veterinário, de números 28-3078 e 34-5848, foram retirados e, em substituição, foi instalada uma mesa telefônica com chamadas pelo número 34-8034, que atender não só ao referido Hospital como ao Instituto Municipal de Veterinária, à avenida Bartolomeu de Gusmão, 1.120. O Departamento de Veterinária está igualmente comunicando que o telefone do Serviço de Produção e Industrialização do Leite, localizado à rua Ernani Cardoso, 425, em Campinho, passou a atender pelo aparelho Marechal Hermes n. 208.

ALFAIATE VORONOFF

Faz do terno velho, novo. Virando pelo avêsso. Consertos e reformas em geral. Aceitam-se cortes a feitio. — Rua da Alfândega, 260, sobrado.

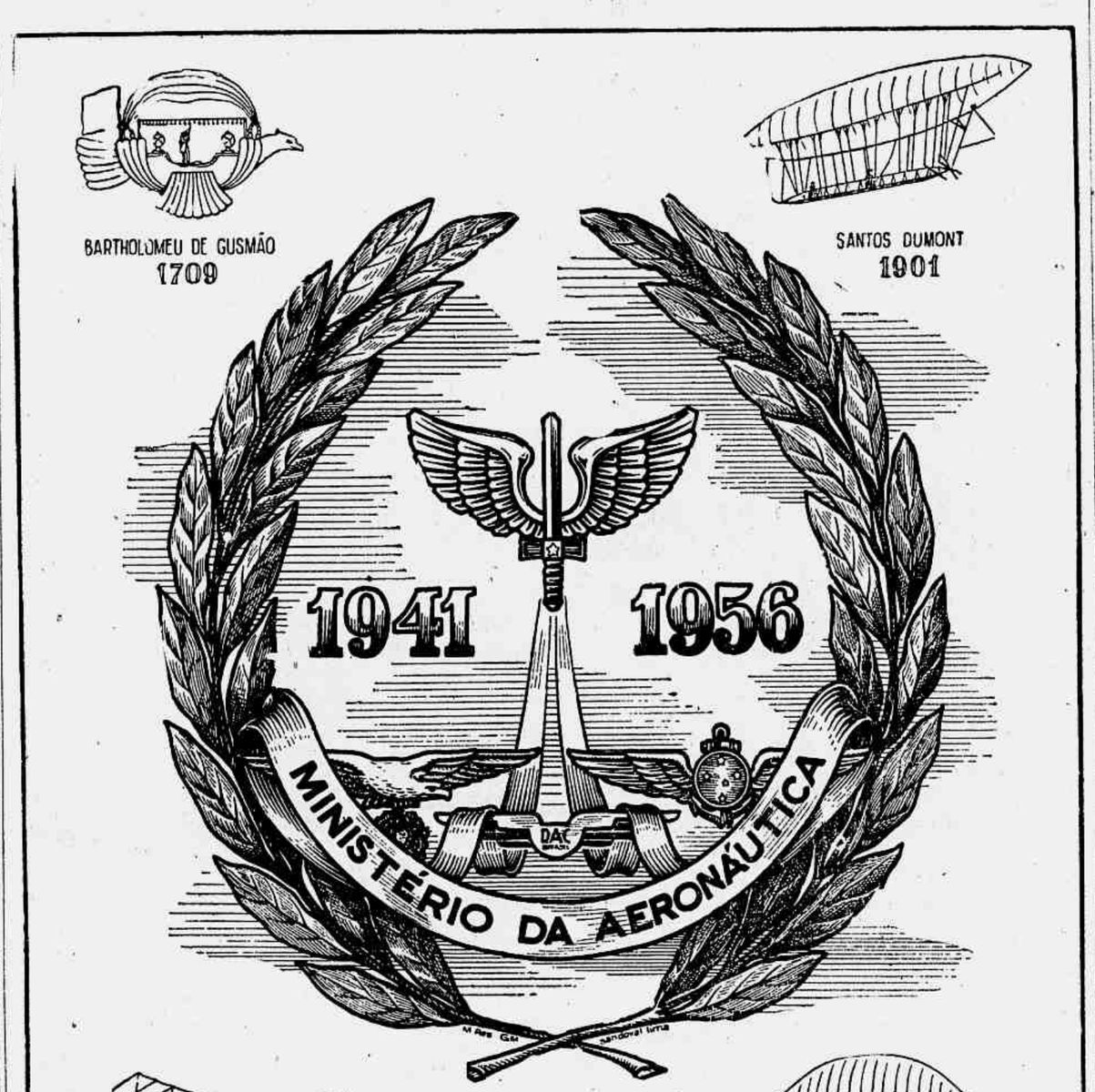

15º ANIVERSÁRIO DO MINISTÉRIO DA AERONÁUTICA

Homenagem àqueles que têm contribuído para o seu engrandecimento

A DESCOBERTA DO MUNDO

XL

Vasco da Gama subiu tôda a costa oriental africana, ainda desconhecida pelos europeus, e lá, fêz contacto com os comerciantes árabes, instalados nos vários sultanatos de Moçambique. Na mesma região, os portuguêses encontraram também as primeiras negras que, sem certos ornamentos que as desfiguravam, eram quase bonitas. Na costa (perto de Madagascar, que a expedição não percebeu) Gama ficou um mês: seus navios precisavam ser querenados. Infelizmente, o acampamento foi instalado em um lugar pantanoso e, poucos dias depois, o escorbuto e a malária surgiram. O melhor remédio contra o primeiro (que fêz numerosas vítimas) foram os bochechos com a urina dos doentes

A primeiro de março, os navios lançaram âncora diante de Moçambique, que era uma cidade de certa importância, com uma sólida guarnição árabe. No pôrto já havia uma flotilha que comerciava entre a África e as Índias. Os portuguêses compreenderam que a partida estava ganha: salvo imprevistos, estavam certos, desta vez, de chegar ao país do Grão-Mogol. No momento, queriam aproveitar sua passagem para ver o padre João (uma lenda para todos os viajantes da Idade Média). Os árabes garantiam que êle reinava sôbre um império situado mais ao norte, não muito longe, e de extraordinária riqueza em ouro e pedras preciosas. Enormes cidades se elevavam nesse país e o padre João possuía importantes frotas comerciais que comerciavam com todo o Extremo Oriente

Entretanto, Vasco da Gama teve de defender-se contra certas ciladas que lhe foram armadas pelos sultões árabes, desejosos de não ver os comerciantes europeus concorrer com êles no tráfico das rotas das Índias e da Indonésia. Certa noite, numerosos nadadores árabes tentaram invadir os navios, tendo sido repelidos, e, a título de represália, os portuguêses bombardearam ligeiramente a cidade, com a intenção de fazer mais barulho do que estragos. Não foi preciso mais para que lhes fôssem fornecidos pilotos conhecedores da rôta das Índias, os quais raramente eram fiéis

Apesar de tudo, Vasco prosseguia para o norte e atingia, a 7 de abril, Mombassa, a alguns quilômetros ao norte de Zanzibar, e foi de lá que, na sexta-feira santa, êle resolveu partir para o leste para tentar alcançar a costa ocidental das Índias. Na véspera, entraram no pôrto árabe vários navios vindos de Gôa e de Calicut, portos da Índia. A bordo dêles havia alguns hindus convertidos ao cristianismo, que se encarregaram de conduzir os portuguêses ao destino de sua viagem. E, realmente, a 24 de abril, Vasco da Gama partia de Mombassa e a 17 de maio lançava âncora a dus léguas de Calicut. Estava descoberto o caminho das Índias

DR. SPINOSA ROTHIER

DOENÇAS SEXUAIS E URINARIAS — TRATAMENTOS E OPERAÇÕES DA PRÓSTATA — Rua Senador Dantas, 44 — 3º — Tel.: 22-3367.

AVISO

A Emprêsa de Crédito e Construções, S. A. avisa aos seus prestamistas que o sorteio do corrente mês, será realizado pela extração da Loteria do Estado do Rio, no dia 26 de janeiro de 1956.

Câmbio Livre

O mercado de câmbio livre funcionou ontem fraco.

BANCOS PARTICULARES

Abertura	CR$	CR$
Dólar (vend.)	75,00 a	75,50
Dólar (comp.)	73,00 a	73,50
Libra (vend.)	206,00 a	207,00
Libra (comp.)	200,00 a	201,00
Fechamento	**CR$**	**CR$**
Dólar (vend.)	75,50	—
Dólar (comp.)	73,50	—
Libra (vend.)	207,00	—
Libra (comp.)	201,00	—

BANCO DO BRASIL

Tabela afixada pelo Banco do Brasil de bonificações conforme instrução n. 114 da SUMOC.

	Categorias		
CR$	2ª	3ª	4ª
	18,70	24,70	31,70
Inglaterra, Libra	52,360	59,160	78,760
Suíça	4,3602	5,760	7,3824
CR$, Convênio	17,19	22,95	29,67
França	0,0491	0,0655	0,0847
Dinamarca	2,4661	3,2024	4,9565
Suécia	3,3249	4,4390	3,7368
Libra, Islândia	43,192	61,260	33,076
Bélgica	0,3496	0,4558	0,5380

Câmbio Oficial

O mercado de câmbio oficial iniciou ontem os seus trabalhos em condições estáveis. O Banco do Brasil para cobranças vencidas em geral, para remessa e quotas autorizadas, declarou vender libras, à vista, para entrega pronta a Cr$ 52,6960 e dólares a Cr$ 18,82.

Aquêle Banco comprava letras de exportação a Cr$ ... 51 4080 sôbre Londres, e a Cr$ 18,36 sôbre Nova York.

Assim fechou inalterado.

O Banco do Brasil afixou as seguintes taxas:

	Vendas	Compras
Dólar, à vista	18,82	18,36
Franco suíço	4,4269	4,2834
Franco fr.	0,0538	0,0525
Franco belga	0,3771	0,3679
Pêso bol.	0,3137	—
Escudo	0,6607	0,6328
Coroa sueca	3,6402	3,5513
Coroa din.	2,7499	2,6340
Coroa tcheca	2,6139	2,55
Florim	4,9614	4,8401
Pêso arg.	n/c	n/c
Pêso urug.	4,8947	4,7198
Marco	4,4881	4,3784

OURO FINO

O Banco do Brasil comprou a grama do ouro fino na base de 1.000/1.000, em barra ou amoedado, ao preço de Cr$ 20,8176.

CAMARA SINDICAL

Médias cambiais fixadas em 17 de janeiro de 1956:

PAISES	Mercado Livre Cr$
América do Norte-Dólar	74,58
Alemanha — Marco	17,37
Canadá — Dólar	75,68
Dinamarca — Coroa	8,44
França — Franco	0,20
Holanda — Florim	19,60
Suécia — Coroa	13,00
Suiça — Franco	17,31
Bélgica — Franco-belga	0,3774
Portugal — Escudo	3,6607
Inglaterra — Libra	205,28
Portugal — Escudo	3,6149

	Mercado Oficial
América do Norte-Dólar	18,82
Alemanha — Marco	4,4924
Dinamarca — Coroa	2,7499
França — Franco	0,0538
Inglaterra — Libra	52,6960
Suécia — Coroa	3,6402
Suiça — Franco	4,4269

	Moedas
América do Norte-Dólar	73,76
Argentina — Pêso	2,00
Espanha — Peseta	1,74
França — Franco	0,1936
Inglaterra — Libra	201,40
Itália — Lira	0,12
Portugal — Escudo	2,56
Suécia — Coroa	13,20
Uruguai — Pêso	19,21

ANTIGUIDADES

COMPRAM-SE, pratarias, porcelanas, cristais, jóias e móveis de jacarandá ou cedro. — Pagamos o valor de antiguidade. CASA ANGLO AMERICANA ANTIGUIDADES LTDA. — Rua da Assembléia, 73 (Setenta e três) — Telefone: 22-9664.

RÁDIO-VITROLA R.C.A.

Long-Paying - 3 rotações

Nova, com garantia, recentemente importada, contrôle eletrônico, desligando totalmente quando termina o programa. Onze válvulas, várias ondas, pick-up automático eletrônico, alta fidelidade, 12 discos. Vendo urgente por preço muito inferior ao custo aqui no Rio. Rua Barata Ribeiro, 308. — Telefone: 37-5432.

BANCO DA CIDADE

DO RIO DE JANEIRO S. A.

FUNDADO EM 1943

Capital e reservas:

CR$ 62.000.000,00

Tôdas as operações bancárias

Sede Própria

Av. Presidente Vargas, 309

BANCO DO COMÉRCIO S. A.

O MAIS ANTIGO DESTA PRAÇA

RUA DO OUVIDOR, 98 - 95

Atividade da Bôlsa de Valores

EM fins de 1954, o retraimento do mercado imobiliário, num período em que as emissões monetárias continuavam em franco aumento, fazia supor que a atividade das Bôlsas de Valores seria a primeira a beneficiar-se da diminuição das operações naquele mercado. De fato, se nos ativermos a uma primeira impressão, que poderá ser corrigida, depois, mediante o exame mais pormenorizado da questão, o progresso registrado na atividade bolsista durante o ano passado está longe de corresponder ao desenvolvimento atingido pela nossa economia.

A Bôlsa de São Paulo registrou, em fins de 1955, operações incidindo sôbre 16.106.177 títulos, privados ou públicos, num valor de 3.597 milhões de cruzeiros. Os números referentes a 1954 tinham sido, respectivamente: 27.357.482 títulos, no valor de 4.299 milhões. A diminuição verificada resulta duma redução das operações sôbre os títulos públicos, ao passo que os títulos privados negociados na praça de São Paulo acusam um aumento de valor. A importante evolução registrada resulta do fato de em 1954 as operações sôbre os títulos privados terem representado 32,2% do total, e 50,2% em 1955.

O número de títulos públicos negociados, 12,7 milhões, representa uma diminuição de 47,7% em relação ao ano anterior, sendo a redução quanto ao seu valor, de 25,9%. Entre os títulos públicos, os bônus rotativos continuam a ter o primeiro lugar. Quanto ao número de títulos negociados, representam 92,5% do total das operações com títulos públicos, contra 75,4% em 1954, embora o valor dessas operações tenha sofrido uma diminuição de 30,6% em relação ao ano anterior. Pode-se, portanto dizer que, excluindo-se os bonus rotativos, as operações de Bôlsa sôbre os títulos publicos continuam a ser muito reduzidas.

Os títulos privados receberam melhor acolhimento, mas o progresso é ainda muito limitado. De fato, tendo-se em conta as operações realizadas nas Bôlsas de São Paulo e Rio de Janeiro, durante o ano passado, não se chega sequer ao total de 2.800 milhões de cruzeiros.

Se compararmos êstes números com as emissões de capital realizadas no decurso do ano passado — cêrca de 30 bilhões de cruzeiros — verificar-se-á como as nossas Bôlsas de Valores ainda estão longe de possuir uma atividade em harmonia com o desenvolvimento econômico do Brasil.

Comércio, Produção e Finanças

Cambios Estrangeiros

NOVA YORK, 19.

A vista, sôbre:	Abert.	Fech.
Londres — p/£	2.8087/2.8087	2.8087/2.8100
Berna — p/F.	28.33/23.34	28.33/28.34
Bélgica — p/$	1.9975/2.0000	1.9987/2.0000
Paris — p/F	0.2850/0.2862	0.2850/0.2862
Montevidéo — p/P	25.70/25.95	25.87/26.12
Lisboa — p/Esc.	3.49/3.50	3.49/3.50
Buenos Aires — p/P.	2.59	2.43/2.50
Madrid — p/P.		2.36 2.36
Montreal — p/F.	1.0009/1.0015	1.0009/1.0015
Rio de Janeiro — Cr$	1.36/1.38	1.33/1.36
Amsterdam (livre) p/G	26.12/26.14	26.13/26.15
Estocolmo — p/G.	19 32/19 34	19.32/19.34
Alemanha — p/m	23.63/23.65	23.63/23.65

LONDRES, 19.

A vista, sôbre:	Abert.	Fech.
Londres — p/£	2.8091/2.8087	2.8087/2.8094
Paris — p/F	985.50/985.75	985.25/985.50
Canadá — p/$	2.8037/2.850	2.8050/2.8056
Copenhague — KL.	19.3175/19.32	19.3175/19.32
Berna — p/F.	12.2475/12.25	12.2462/12.2487
Gênova — p/L.	1.753/1.754	1.756/1.75630
Bruxelas — p/F	139.70/139.75	139.70/139.75
Berlim, marco bloq.	11.7350/11.7387	11.7350/11.7387
B. Aires - p/P. média	110/115	110/115
Estocolmo — LK.	14.53/14.5325	14.5225/14.5237
R. Janeiro — p/Cr$	195/205.00	195/205.00
Amsterdam — p/£	10.6175/10.62	10.6175/10.62
Oslo — LK	20.0075/20.0112	20.0075/20.0112
Montevidéo — p/P.	10.25/11.25	10.25/11.25
Madrid — p/P	30.66/31.68	30.66/31.66
Lisboa — p/Esc.	80.05/80.15	80.05/80.15

BUENOS AIRES, 19.

	Abert.	Fech.
Londres, t/compra, P./£	112.98	112.98
Londres t/venda — P./£	113.26	113.26
N. York, t/comp. P./US$ 100	4.070.00	4.070.00
N. York, t/venda P./US$ 100	4.080.00	4.080.00

MONTEVIDÉO, 19.

A vista, sôbre:	Abert.	Fech
Londres, t/venda — P./£	10.74	10.75
Londres, t/compra P./£	10.69	10.70
N. York, t/venda P./US$ 100	387.00	386.00
N York, t/compra P./US$ 100	386.00	385.00

Bôlsa de Valores

Funcionou a Bôlsa, ontem, com grande animação; entretanto, os negócios realizados foram pequenos. Mas, houve firmeza nos diversos papéis em evidência, como apólices da União e obrigações de guerra. Também as ações de Companhias regularam em boa posição e firmes, as da Belgo Mineiro, da Téc. Nova América e da C. Brahma, que melhoraram de preços. As apólices de sorteio de Minas e São Paulo, fecharam estáveis e inalteradas.

VENDAS REALIZADAS ONTEM

União:	Cr$
39 Unif.	630,00
93 D. Emis. pt.	845,00
50 Idem	847,00
81 Idem — Emp. Antigos	829,00
141 Reajust.	855,00
Obrgs.:	
16 T. Nac. 1939	850,00
2 Guerra Cr$ 1.00,	98,00
2 Idem Cr$ 200,	176,00
3 Idem Cr$ 500,	440,00
10 Idem Cr$ 1.000,	903,00
7 Idem Cr$ 5.000,	4.520,00
300 Idem	4.540,00
Estaduais, Apls.:	
6 E. Santo pt.	395,00
50 Minas Popular	220,00
25 Minas 7% pt. Cr$ 500,	185,00
54 Idem Cr$ 1.000,	455,00
178 Minas 1177	525,00
13 Minas 1934 pt. 1ª série	115,00
2 Idem 2ª série	102,00
32 Idem 3ª série	103,00
Div. particular:	
811 Português do Brasil.	
Bancos — Ações:	
port. Cr$ 200,	400,00
Companhias:	
112 Nac. de Tec. N. Amé-	
Cr$ 200, Nom.	600,00
200 Butiá Cr$ 100,	44,00
22 Cerv. Brahma Cr$ 200, Pref.	600,00
410 Idem	595,00
100 Cimento Aratu —	
Cr$ 1.000,	1.090,00
71 D. Santos pt. Cr$ 200,	265,00
500 Harkson Indústria e Com. Klbon — Cr$ 200, Ord.	600,00
50 Itatiaia Importadora e Imob., Cr$ 1.000,	500,00
400 Lutz Ferrando Ótica Instr. Científico de Cr$ 1.000,	500,00
1107 Mesbla Cr$ 200,	210,00
10 Pneus General — Cr$ 1.000, Pref.	850,00
86 Sid. B. Mineira pt. Cr$ 1.000,	1.370,00
111 Sid. Nacional Cr$ 200,	205,00
50 Sulam Indústria e Co-	

Stock Exchange de Londres

LONDRES, 19.

TITULOS BRASILEIROS	
Conversão, 1910, 4%	49.10. 0
Emp. 1918, 5%	49.10. 0
Rio Janeiro, 1927, 7%	36.10. 0
Bahia, 1928, 5%	34. 0. 0
D Federal, 5% (nac.)	11. 0. 0
Títulos diversos:	
Bank of London & South	
dustries, Ltda.	2. 5.10
São Paulo Gás Co., Ltda.	
Ltda., Pref.	6.10. 0
Cables & Wireless, Ltda.	
Ordinárias	2. 2. 0
Wilson, Sons & Co.	0. 1. 6
Imperial Chemical Industrie, Ltda.	1.11. 3
Lloyd's Bank, Ltda. («A» Shares)	2.14. 9
Rio Flour Mills & Granarie, Ltda.	1.11. 7
São Paulo Railways, C., Ltda., ações 10/	0. 2. 3
TITULOS ESTRANGEIROS	
Consols, 2½%	55 0. 0
Emp. de Guerra Britânico, 3½%, 1939-47.	74.12. 6
Shell Transp. Trading.	6.13. 3
Canadian Eagle Oil	2.14. 0
Royal Dutch Petroleum	59.15. 0

Café

O mercado de café disponível funcionou, ontem, sustentado e sem alteração nos preços. O tipo 7 foi cotado ao preço anterior de Cr$ 282,00, por 10 quilos, e durante os trabalhos não houve vendas. Fechou inalterado. O movimento verificado foi o seguinte: Entradas, 5.980 sacas, pela estrada de Rodagem. Embarques, 4.555 sacas, para a América do Norte. Existência, 800.313. Café despachado para embarques, 90 559 sacas.

COTAÇÕES POR 10 QUILOS

Tipo 2 342,00
Tipo 3 330,00 || Tipo 6 294,00
Tipo 4 318,00 || Tipo 7 282,00
Tipo 5 306,00 || Tipo 8 270,00

PAUTA — Estado de Minas: Café comum, Cr$ 28,20. Idem, fino, Cr$ 37,50.

E. DO RIO — Café comum, Cr$ 27,00.

CAFÉ A TERMO

Não funcionou, ontem, por falta de número legal de corretores.

DISPONIVEL

SANTOS, 19.

	Hoje	Ant.
Número 4:		
Entlo Santos.	375.00	375.50
Número 4:		
Santos Riado.	365.00	365.00
Número 4:		
Sem descrição.	343.50	343.50
Mercado	Est.	Est.
Emb.	19.426	12.911
Entr.	25.398	18.000
Exist.	2.775.020	2.770.166
Saídas	17.468	20.283
Revert.	—	—
Retir.	1.607	—

TERMO

CONTRATO «5»

Meses:	Abert	Fech.
Janeiro	379.80	379.80
Março, 1956	383.80	383.80
Maio, 1956	381.90	381.90
Julho, 1956	381.90	381.90
Setembro, 1956	381.90	381.90
Dezembro, 1956	381.90	381.90
Vendas	—	—
Mercado	Paral.	Paral.

CONTRATO «6»

Meses:	Abert	Fech
Janeiro, 1956.	434.00	434.00
Março, 1956	436.00	436.00
Maio, 1956	436.90	436.90
Julho, 1956	441.00	441 60
Setembro, 1956	441.00	441.60
Dezembro, 1956	448.90	448.90
Vendas	—	—
Mercado	Fraco	Calmo

NO ESP SANTO

VITORIA, 19.

Tipo 7—8, Cr$ 215,20 por 10 quilos.

Mercado firme.

— No preço acima já está incluida a taxa do imposto

MERCADOS DIVERSOS

sôbre vendas e consignações.

EM NOVA YORK

N. YORK, 19.

Meses:	Abert	Fech
Em março	49.35	49.33
NOVO CONTRATO		
Em maio, 1956.	47.35	47 45
Em julho	47.35	47.45
Em setembro	46.00	45.85
Em dezembro	45.0144	90

VENDAS — Na abertura: 2.000. No fechamento: — 31.250 sacas.

Na abertura — Estável, com alta de 11 a 20 pontos, parcial. No fechamento — Estável, com alta parcial de 1 a 18 pontos.

DISPONIVEL

Estritamente mais:	Hoje	Ant
Tipo Santos, n. 2	54.00/54.50	54.00/54.50
Tipo Santos, n. 4	53.00/53.50	53.00/53.50
Tipo Rio, n. 7	39.00	39.00

Açúcar

O mercado deste produto regulou, ontem, estável e com os preços inalterados. Entradas, 21.142 sacos, sendo 16.526 de Maceió, e 4.616 do Estado do Rio. Saídas, 5.835. Existência, 81.388 sacos.

Esse mercado regulou ontem calmo e com os preços

Cotações por 60 quilos

Branco cristal	435.00
Cristal amarelo	390.00
Mascavinho	330.00

EM PERNAMBUCO

RECIFE, 19.

Cotações por 60 quilos

Usina de primeira	n/c.
Cristal	380 00
Demerara	360.00

Mercado estável.

	Hoje	Ant
Entr.	126.048	46.076
De 1 set	4.123.655	3.997.697
Exp	24.500	32.336
Exist.	1.039.594	940.046
C. local	2.000	2.000

Algodão

O mercado de algodão em rama regulou, ontem, calmo e com os preços inalterados. Entradas, 219 fardos, de Maceió. Saídas, 950. Existência, 41.861 fardos.

O mercado de algodão em rama regulou ontem calmo e

Cotações por 10 quilos (Cruzeiros)

Fibra longa:

Seridó, tipo 3 385.00 a 390.00
Seridó, tipo 4 375.00 a 380.00

Fibra média:

Sertões, t. 3 360.00 a 365.00
Sertões, t. 5 340.00 a 345.00
Ceará, tipo 3 350.00 a 355.00
Ceará, tipo 5 330.00 a 335.00

Fibra curta:

Matas, tipo 3 310.00 a 315.00
Matas, tipo 5 305.00 a 310.00
Paul., tipo 3 Nominal
Paul., tipo 5 315.00 a 320.00

EM S. PAULO

S. PAULO, 19.

TERMO

COTAÇÕES POR QUILO

Entregas:	Abert	Fech
Em março, 1956	27.50	27 50
Em maio, 1956.	27.55	27 50
Em julho, 1956.	27.55	28.10
Em outubro, 1956	n/c.	29.45
Em dez., 1956.	n/c.	30.00
Mercado	—	60.000
Mercado	Fraco	Calmo

DISPONIVEL — Tipo 4, Cr$ 30,67, tipo 5, Cr$ 29,00; tipo 6, Cr$ 23,20.

EM PERNAMBUCO

RECIFE, 19.

«Compradores»: Matas, tipo 3, Cr$ 390,00; sertões, tipo 5, Cr$ 440,00.

Mercado estável.

	Hoje	Ant
Entradas	799	209
Do 1 setemb.	170.208	169.409
Exportaç.	—	—
Existência	27.812	27.713
Cons. local	700	700

EM NOVA YORK

N. YORK, 19.

Meses:	Abert.	Fech.
Em março, 1956	34.69	34.65
Em maio, 1956.	33.65	33 83
Em julho	32.44	32.61
NOVO CONTRATO		
Em outubro, 1956	30.90	30.90
Em dezemb., 1956	30.62	30.68
Em março, 1956	30.49	30.56
Em. Sp. Mid.	—	35.45

Na abertura — Muito firme com alta de 17 a 25 pontos. No fechamento — Firme, com alta de 24 a 49 pontos.

Cacau

N. YORK, 19.

Meses:	Abert.	Fech.
Na abertura — Acessível.		
Em março	27.40	27.40
Em maio, 1956.	29.05	27.90
Em julho, 1956.	28.56	28.40
Em setemb., 1956	29.00	28.90
Em dezemb., 1956	29.30	29 20
Vendas	200	contratos

Na abertura — Estável, com alta de 5 a 25 pontos. No fechamento — Estável, com alta de 5 a 12 pontos.

Trigo

CHICAGO, 19.

FECHAMENTO

Preço por bushel p/entrega

Meses:	Abert	Fech
Março, 1956	2.1000	2.0900
Maio, 1956	2.0700	2.0625

Cambios e Títulos

Mercado de Matérias Primas Cr$ 10.000,.. 10.000,00

Leilão:

Dívida pública

107	Apls. D. Emls. pt.	847,00
2	Obg. Guerra Cr$ 200,	172,00
5	Idem Cr$ 500,	442,00
2	Idem de Cr$ 1.000,	895,00

Informações Diversas

CAIXA DE AMORTIZAÇÃO

Tabela para pagamento de juros do segundo semestre de 1955, pagamento das 11h30m às 15 horas:

Jan. 1956

3.ª CHAMADA

Tôdas as letras ..... 20 a 27 / 27 a 31

Os srs. procuradores dos possuidores de apólices devem atender ao disposto nos Artigos 95 e 97 do decreto n. 36.773 de 13-1-1955, que regula a cobrança e fiscalização do Impôsto de Renda.

Navios Esperados

Navios	Data Proced.	Tel.:
G. Césare	20 B. Aires	43-8860
C. Bianco	20 Gênova	43-4994
Argentina	20 Londres.	43-1093
M. Urbasa	20 Vigo	43-4994
Bay	20 B. Aires	43-5970
R. Belgrano.	20 P. Norte	—
S. Inés	21 Hamburg	23-3040
Uruguai	21 B. Aires	43-1093

PÉROLAS CULTIVADAS LEGÍTIMAS

Colares de Pérolas e Pérolas soltas, grande sortimento, importação direta, à preços baratos

Av Rio Branco, 173 — 4.º and.

avevita

RAÇÕES PRENSADAS

MOINHO FLUMINENSE S.A.

R URUGUAIANA, 118 - LOJA

Tel. 43-3906 - Rio de Janeiro

ARRECADAÇÃO

	Cr$
Renda federal:	
A Recebedoria do Distrito Federal arrecadou ontem	55.593.784,70
A Alfândega do Rio de Janeiro arrecadou ontem	7.522.382,20
Renda municipal:	
A Prefeitura do Distrito Federal arrecadou ontem	12.535.933,90

LEILÃO ESPECIAL PARA A LAVOURA

Realizou-se, ontem, na Bôlsa de Valores do Rio, o leilão especial para a Lavoura, rendendo Cr$ 9.520.695,00. O movimento de operações foi o seguinte:

ESPÉCIE DE DIVISAS	CAT	MONTANTE DAS DIVISAS OFERECIDAS	LICITADAS	SOBRAS	ÁGIOS MINIMO	ÁGIOS MAXIMO	TOTAL EM CRUZEIROS
US$ FINLANDIA — INSET PRONTO	1ª	10.000	—	10.000	—	—	—
US$ ARGENTINA — ADUBO	1ª	6.000	—	6.000	—	—	—
PRONTO — INSET	1ª	54.000	—	54.000	—	—	—
US$ CHILE — ADUBO PRONTO	1ª	54.000	33.000	21.000	25,00	25,00	825.000,00
US$ ITALIA — ADUBO	1ª	9.000	—	9.000	—	—	—
PRONTO — INSET	1ª	1.000	1.000	—	25,00	25,00	25.000,00
US$ JAPÃO — ADUBO	1ª	2.000	—	2.000	—	—	—
PRONTO — INSET	1ª	8.000	—	8.000	—	—	—
US$ URUGUAI — INSET PRONTO	1ª	60.000	—	60.000	—	—	—
FRS. FRS. — ADUBO	1ª	9.450.000	9.450.000	—	0,0715	0,0715	675.675,00
PRONTO — INSET	1ª	1.050.000	1.050.000	—	0,120	0,121	126.700,00
US$ — ADUEO	1ª	97.000	97.000	—	27,00	28,90	2.690.700,00
120 DIAS — INSET	1ª	98.000	98.000	—	30,90	31,60	3.044.600,00
DAN. KRS. — INSET PRONTO	1ª	21.000	21.000	—	3,62	3,62	76.020,00
US$ ACL — ADUBO	1ª	38.000	38.000	—	27,30	27,50	1.042.800,00
PRONTO — INSET	1ª	37.000	37.000	—	25,00	29,10	1.014.200,00

TOTAL GERAL EM CRUZEIROS 9.520.695,00

VIDA BANCÁRIA

Notícias Diversas

ELEITA NOVA DIRETORIA DO CENTRO BANCÁRIO

Conforme noticiamos, realizou-se ontem, na sede do C. M. B. A., a eleição da nova diretoria do Centro Metropolitano de Desportos dos Bancários, para o presente ano, a qual ficou assim constituída:

Presidente — Nélson da Silva Santos; vice-presidente — Floriano Guimarães Bueços.

Membros do Conselho Técnico: Hélio Pereira Cotrim — Nestor Castelo Branco — Váller Fritsch — Isaac Pereira Lima e Hélio Souto Maior de Castro.

Membros do Conselho Fiscal: Paulo Batalha — Hernani Duarte Barreto e Osvaldo Silva Dantas.

NÃO FUNCIONARAO OS BANCOS

O Banco do Brasil, em virtude do feriado municipal de hoje, afixou em seus «guichês» que amanhã apenas funcionará à sua cobrança, no que, segundo apuramos, não será seguido pelos demais estabelecimentos de crédito da praça.

CENTRO METROPOLITANO DE DESPORTOS DOS BANCARIOS

NOTA OFICIAL N. 43-55:

Resoluções da diretoria em sessão realizada a 16-1-1956.

I — Aprovar a ata da sessão anterior:

II — DEPARTAMENTO DE VOLIBOL — a) **Terceira rodada:** — Marcar para a próxima segunda-feira, dia 23 do corrente, o jogo abaixo, com o início do mesmo marcado para as 20h 30m com 15 minutos de tolerância, a ser realizado na quadra do Clube Macabeus, sito à rua Visconde de Cabo Frio, 29 — Tijuca, como segue:

C. A. Lar Brasileiro x A. F. Banco Boavista.

Obs: — O filiado mencionado em primeiro lugar no jôgo acima é obrigado a fornecer todo o material necessário para o transcorrer normal da partida.

III — DEPARTAMENTO DE TENIS DE MESA — a) **Aprovação de jôgo:** — Aprovar o jôgo abaixo, marcando-se os respectivos pontos:

A. F. Banco Boavista, W x City Bank Clube 0.

b) **Jôgo adiado:** — Marcar para a próxima sexta-feira, dia 27 do corrente o jôgo adiado da primeira rodada, com o início do mesmo marcado para às 20 horas, com 15 minutos de tolerância, como segue:

A. A. Banco do Brasil x A. A. Banco Português do Brasil.

Local: — Sede da A. A. Banco Português do Brasil.

b) **Segunda rodada:** — Marcar para a próxima quarta-feira, dia 18 do corrente os jogos abaixo, com o início dos mesmos marcado para às 20 horas, com 15 minutos de tolerância, como segue:

A. A. Banco Português x City Bank Clube — Sede da A. A. Banco Português do Brasil.

A. F. Banco Boavista x A. A. Banco do Brasil — Sede da A. F. Banco Boavista.

d) **Terceira rodada:** — Marcar para a próxima quarta-feira, dia 25 do corrente os jogos abaixo, com o início dos mesmos marcado para às 20 horas, com 15 minutos de tolerância, como segue:

A. A. Banco Português x A. F. Banco Boavista — Sede da A. A. Banco Português.

A. A. Banco do Brasil x City Bank Clube — Sede do City Bank Clube.

e) **Multa:** — Multar em Cr$ 100,00 (cem cruzeiros) a filiada Citybank.

SOCIAIS BANCARIAS

Aniversaria, hoje, o bancário Jair Rubens dos Santos, associado do City Bank Clube, e atual vice-presidente do conhecido clube.

PODER JUDICIÁRIO

FALÊNCIA DECRETADA

Mineroquímica Brasileira Ltda. — O juiz da 14ª Vara Cível, nos autos desta concordata, decretou a falência da firma supra, estabelecida à rua Buenos Aires, 140. O têrmo legal foi fixado em 60 dias da data da distribuição da concordata, nomeando síndico o dr. Liquidante Judicial, marcado o prazo de 20 dias para habilitações de créditos.

DESISTÊNCIA EM FALÊNCIA

Cia. Jacarepaguá Territorial S.A. — O juiz da 10ª Vara Cível julgou extinto o pedido de falência contra esta firma.

DESISTÊNCIA EM CONCORDATA

Emprêsa Brasileira de Construcções S.A. — Pelo juiz da 16ª Vara Cível, foi homologada por sentença, nos autos da concordata, a desistência manifestada às fls. 114 e tomada por têrmo às fls. 117, para que produza os seus jurídicos e legais efeitos, autorizando a anotação na distribuição.

DESPACHOS EM FALÊNCIAS

2ª Vara — Gráfica Gutenberg Limitada — Junto. Digam os interessados e o dr. Curador das Massas.

3ª Vara Cível — Imper Ltda. — Defiro os pedidos de levantamento de fls. 546 e 548, expeça-se os necessários mandados.

4ª Vara Cível — Antônio Reis da Silva — Nomeio a firma Riveira & Irmão.

14ª Vara Cível — Luis Felipe de Albuquerque Júnior — Aprovado e homologado o contrato de fls. 2655 com a redução pedida no parecer de fls. 2653 v.

Marta Polak — Determino que o síndico indique que honorários convencionou com o contador. Após ao M. Público.

16ª Vara Cível — Cotrofe & Sousa Ltda. — Na forma da promoção de fls. 102-102v do dr. Curador, reconsidero o despacho de fls. 98 «infine» e 98v, ficando sem efeito a destituição do síndico.

Emprêsa de Madeiras e Materiais para Construções Ltda. — Em substituição nomeio síndico, Lengruber Oliveira Ferragens Ltda. que deverá ser intimado.

Francis Robert Leuba & Cia. Ltda. — Aguarde-se o leilão já autorizado.

Woodhams & Cia. Ltda. — Em substituição, nomeio síndico o dr. Liquidante Judicial.

DESPACHOS EM CONCORDATAS.

8ª Vara Cível — Roberto Sultani — As fls. 43, diga o requerente sôbre o ofício de fls. 59 v.

11ª Vara Cível — Paul J. Christoph Co. — O crédito quirografário está sujeito aos efeitos da concor-

(Conclui na 7.ª página)

Notas ECONÔMICAS

MAIORES AS COLHEITAS DE ALGODÃO NOS EST. UNIDOS

MAIS DE 14 MILHÕES DE FARDOS

O Departamento de Agricultura dos Estados Unidos deu a conhecer suas previsões para a colheita de algodão em 1955, como sendo de 14.600.000 fardos. Esta cifra representa uma colheita 13 por cento maior que a média para os 10 anos 1944-53. Vejo esta cifra trazer um dos maiores excessos de produção na história do país — tudo indicando que, quando o corrente ano algodoeiro terminar, em julho, haverá uma sobra de 15 milhões de fardos. Esta quantidade é mais que suficiente para alimentar tôdas as fiações norte-americanas por um ano e meio sem que se colha uma só libra desta fibra.

Este fato é atribuido a dois fatôres: o crescimento dos sintéticos e o preço alto do algodão americano, fazendo com que as nações não produtoras procurem outras fontes.

A «Textile Organon», revista do Bureau de Economia Têxtil, calcula que 275 milhões de libros de sintéticos foram produzidas antes da guerra de 1940 nos Estados Unidos. No ano passado, a produção foi de 1.400.000.000 de libras. Quanto à exportação, os Estados Unidos, em 1920, embarcaram quase 11 milhões de fardos de algodão. Em 1949-50, a exportação de um ano foi de 5.700.000 fardos. Entretanto, a exportação do ano terminado em julho passado foi sòmente de 3.400.000 fardos. E', segundo estimativa do Departamento de Agricultura, a exportação para o ano em vigor será sòmente de cêrca de 2.000.000 de fardos.

Enquanto isso, a produção de algodão vem aumentando no Méxieo, Paquistão, China e Índia. A produção dos países estrangeiros chega a um total de cêrca de 21 milhões de fardos.

• Exportações Suíças

Em 1954 as exportações da Suíça destinadas aos países da América do Sul atingiram a 488 milhões de francos, contra 405 no ano anterior. Houve, por conseguinte, um aumento de 22 por cento. Suas importações, por outro lado, cresceram de 17 por cento, durante o mesmo período, passando de 329 a 399 milhões. O continente sul-americano representa para a economia suíça um mercado potencial interessante. A economia das 20 nações que o compõem é essencialmente complementar da economia da Suíça. Aasim, não é de estranhar que o comércio recíproco venha se ampliando sem cessar nos derradeiros anos.

• Valores Impressos

A produção de valores impressos na Casa da Moeda foi da ordem, de, aproximadamente, 16 bilhões, 429 milhões, 112 mil e 400 unidades, no valor de 19 bilhões, 161 milhões, 682 mil e 510 cruzeiros, compreendendo títulos públicos, sêlos adesivos, de educação, sêlos e cintas de consumo, e muitas outras estampilhas. Foram entregues ao Departamento dos Correios e Telégrafos um total de 692 milhões, 314 mil e 600 sêlos, bem como 17 sêlos comemorativos, alcançando a soma de 378 milhões, 598 mil e 510 cruzeiros.

• Reservas nos Bancos de Nova York

Segundo comentário estampado no «New York Herald Tribune», em fins de dezembro, os bancos de Nova York terminariam o ano com suas reservas submetidas a pressão. Esperava-se nos últimos dias do ano recém-findo que qualquer redução do meio circulante fôsse contrabalançada por uma diminuição dos cheques não descontados. A pressão sôbre as reservas fôra aumentada em consequência de enorme evasão de fundos e pagamentos líquidos encaminhados ao Tesouro.

Na semana terminada a 28 de dezembro, os bancos encerraram suas atividades com reservas em excesso no montante de 24 milhões de dólares. Os empréstimos sacados nos fundos de reserva alcançaram o total de 263 milhões de dólares, contra 385 milhões na semana anterior.

TÍTULOS PROTESTADOS

Em 14 de

TEATRO

DERCY em um novo sucesso cômico

"Uma Certa Viúva"

De Bergman e Jean Wall. Trad.: Miroel Silveira — TEMPORADA RELÂMPAGO, ATE' 5 DE FEVEREIRO. ESTRÉIA: — HOJE — AS 21 HORAS

TEATRO COPACABANA

AR REFRIGERADO PERFEITO
RESERVAS PELO TELEFONE: 57-1818 — RAMAL TEATRO
Os ARTISTAS UNIDOS apresentam
«A FÔLHA DE PARREIRA»
(La feuille de Vigne)
GRAÇA MELO, MARIA SAMPAIO, IRACEMA DE ALENCAR e LAURA SUAREZ a frente de um elenco de 15 artistas. Direção de ADOLFO CELI. Modelos de JACYRA. Diàriamente, às 21h30m — Vesperal, às quintas-feiras — (Preços reduzidos), sábados e domingos, às 16 horas. — AMANHA — 2 SESSÕES NOTURNAS — AS 20 E 22h30m. HOJE: — FERIADO — VESPERAL — AS 16 HORAS, E A NOITE: — AS 21h30m. — 3º MÊS DE SUCESSO.

ULTIMA OPORTUNIDADE PARA VER
O MUSEU DE CÊRA
Dupuytren de Paris — (Único do Mundo)
PROBLEMAS DO SEXO
DEFINITIVAMENTE, ATE' O DIA 29 DE JANEIRO
AUTOMÓVEL CLUBE DO BRASIL
Rua do Passeio, 90 — LAPA.

TBC TEATRO BRASILEIRO DE COMÉDIA
no TEATRO GINÁSTICO
AV. GRAÇA ARANHA, 187 — Reservas: 42-4521.
AR REFRIGERADO PERFEITO
CACILDA BECKER EM
«Os Filhos de Eduardo»
De Sauvajon — Trad.: M. da Silva e R. Alvim, com Carminha Brandão, Marina Freire, Rita Shadrack, Sílvia Orthof — Fredi Kleemann, Guilherme Corrêa, Jorge Chaia, Leonardo Vilar, Luiz Linhares, Telcy Peres, Walmor Chagas e Ziembinsky.
HOJE: — AS 21 HORAS

SILVEIRA SAMPAIO
NA REVISTA
«NO PAÍS DOS CADILLACS»
no TEATRO DULCINA, sómente até o dia 10 — (Ex-REGINA)
Tel.: 32-5817 — Ar refrigerado.
HOJE: — AS 20 E 22 HORAS

TEATRO RIVAL
COMPANHIA CNB NICETTE BRUNO
Cia. NICETTE BRUNO
"BIFE, BEBIDA E SEXO"
(The moon is blue) — H. Herbert — R. Magalhães Júnior, com LUIS TITO, convidado especial.
UM ÊXITO DE DOIS MESES NA ZONA SUL!
HOJE: — VESPERAL — AS 16 HORAS, E A NOITE, AS 21 HORAS. AMANHÃ E DOMINGO: — VESPERAL — AS 16 HORAS.

TEATRO JARDEL — 27-8712 — SOB A DIREÇÃO DE GEYSA BOSCOLI
ROSE RONDELL
PALMEIRIM SILVA ★ MANOEL VIEIRA
LIDERAM MAGNÍFICO ELENCO NUM VERDADEIRO ESPETÁCULO CARNAVALESCO
"TUDO É CARNAVAL!"
REVISTA-CHARGE ORIGINAL DE JORACY CAMARGO-ALVARO MOREYRA e GEYSA BOSCOLI
HOJE: AS 20H15M e 22H15M — AMANHÃ: — Vesperal, com 50% de abatimento.

FOLLIES — 27-8216 — Cole E SUA CIA. NA REVISTA VERY KAR...
VERY GOOD CARNAVAL
com LILIAN Fernandes DANIEL Fº
ALMEIDINHA · DALILA · F. SERRANO · AURY CAHET
HOJE: — AS 20h20m E 22h20m.

UM ESTRANHO PODER AMEAÇA O MUNDO! — Columbia Pictures apresenta — KENNETH TOBEY FAITH DOMERGUE DONALD CURTIS — O MONSTRO DO MAR REVOLTO — "It Came From Beneath the Sea" — PROIBIDO AOS 10 ANOS
2ª FEIRA 2-3:40-5:20-7-8:40-10:20
ODEON LEBLON IPANEMA MARACANÃ ABOLIÇÃO BOCA MOURA LEOPOLDINA
6ª feira: COPACABANA MEM DE SÁ TIJUCA AVENIDA CARIOCA D. PEDRO

Afinal! O MAIS ESPERADO FILME DE TODOS OS TEMPOS! — O Filme mais premiado de 1955!
2ª FEIRA HORARIO 2-4-6-8-10
VITORIA IMPERIO COPACABANA ALASKA PIRAJÁ MIRAMAR AMERICA SANTA ALICE MEM DE SÁ FLORIANO SANTA CRUZ MADUREIRA CARIOCA
6ª FEIRA: REPUBLICA MADUREIRA LEOPOLDINA ODEON-NITEROI

COLUMBIA PICTURES apresenta — MARLON BRANDO em Sindicato DE LADRÕES (ON THE WATERFRONT) — KARL MALDEN · LEE J. COBB · EVA MARIE SAINT — Direção ELIA KAZAN — PROIBIDO ATÉ 21 ANOS — ACOMP. COMPLEMENTOS NACIONAIS

HOJE PALACIO ROXY MADRI — 2-4-6-8-10 — FONE 22-0832 — FONE 27-8245 — FONE 48-1184
2ª semana! CINEMASCOPE
CLARK GABLE SUSAN HAYWARD
O Aventureiro de HONG KONG
COMPLEMENTOS NACIONAIS — PROIBIDO ATÉ 14 ANOS — (SOLDIER OF FORTUNE)

Sempre AR CONDICIONADO PERFEITO
METRO COPACABANA — METRO PASSEIO — METRO TIJUCA
HOJE 2-4-6-8-10:45
Em CORES! A FAVORITA de JUPITER — CinemaScope
ESTHER WILLIAMS · HOWARD KEEL · MARGE and GOWER CHAMPION · GEORGE SANDERS
Programa LIVRE
COM ESTEREOFÔNICO PERSPECTA — RICHARD HAYDN · WILLIAM DEMAREST
ESTE FILME NÃO SERÁ EXIBIDO EM OUTROS CINEMAS DO D. FEDERAL ANTES DE 60 DIAS APÓS PASSAR NOS CINES METRO
FILMES METRO-GOLDWYN-MAYER
ALÉM DO METRO-PASSEIO... Agora TAMBÉM SESSÃO À 1/2 NOITE, AOS SÁBADOS, NO METRO-COPACABANA

ESTRÉIA MUNDIAL DIA 26 JAN
O FABULOSO ESPETÁCULO DE 6 MILHÕES DE DÓLARES!
HELENA DE TRÓIA — "HELEN OF TROY"
CINEMASCOPE — WARNERCOLOR
Rossana PODESTÁ Jack SERNAS
AZTECA — CARUSO COPACABANA — PAX — NACIONAL — SÃO JOSÉ — IMPERATOR — COLISEU — SÃO PEDRO
COMPLEMENTOS NACIONAIS — PROIBIDO ATÉ 14 ANOS

ELEONORA ROSSI DRAGO — IRENE GENNA — LEONARDO CORTESE
em Virgindade (VERGINITÀ) — DIREÇÃO LEONARDO DE MITRI
OUTRO DRAMA DAS ESCRAVAS BRANCAS!
2ª FEIRA — RIVOLI — PRESIDENTE ART-PALACIO — PALACIO HIGIENÓPOLIS — SÃO JORGE — 5ª FEIRA — CASSINO
PROIBIDO PARA MENORES DE 18 ANOS — ACOMPANHA COMPLEMENTO NACIONAL

UM BRASIL SEM RETOQUES — DINÂMICO! SELVAGEM! MÍSTICO! MUSICAL — CINEMATOGRÁFICO MARISTELA apresenta
MAGIA VERDE — TRUCOLOR
"MAGIA VERDE" — HISTÓRIA — PERSONAGENS — COMO FOI FEITO — BRASILEIRA
Direção CLÁUDIO CAIUBY PEREIRA DE CASTRO — Produção LEONARDO BONFIM e MARIO GUIDA
HOJE: PATHÉ ARAYODOS MAUÁ ART-PALACIO HIGIENÓPOLIS Stª AFONSO CASSINO BRASIL GUARACY
PROIBIDO ATÉ 10 ANOS

PODER JUDICIÁRIO

(Conclusão da 6.ª página)

data. Atento ao exposto e ao pedido de fls. formuladas por Transporte Fink Ltda., excluo da concordata o crédito de Cr$ 22.876,00 que é privilegiado e, como tal, exequível pelas vias normais. Fica, por isso, a habilitação do seu crédito reduzida a Cr$ 21.782,30.

16ª Vara Cível — Guarani Indústrias de Construções Ltda. — Nomeio comissário, Steiner & Cia.

Nélson Mauro — Indeferido o pedido de fls. 216, atendendo ao parecer retro do dr. Curador das Massas.

J. C. Esteves — Julgo por sentença habilitados os seguintes credores: Malharia Kenia Ltda, Cr$ 123.174,20; Fábrica Leila Ltda., Cr$ 54.160,70; F. B. Mardyks & Rajch Ltda., Cr$ 8.268,00; Ema Pinto Viana, Cr$ 60.925,00; J. F. Viana & Filhos Ltda., Cr$ 10.920,00; Malharia Artica Ltda., Cr$ 298.071,40; Malharia Saturno, Ltda., Cr$ .... 23.012,60; João Batânico Marino, Cr$ 25.000,00; Confecções Margot Ltda., Cr$ 18.004,10; A. L. Klinger S.A., Ind. Com., Cr$ 33.072,00; Trevoli Art. Couro e Plásticos, Cr$ 17.319,20; Malharia Leblon Ltda., Cr$ 88.881,00; Modas Pirueta Ltda., Cr$ 13.140,00.

DESPACHOS EM CONCORDATAS

17ª Vara Cível — Rachid Kimaid — Nomeio os credores José Rachid & Cia. Ltda. e Importadora e Exportadora Armarinhos Ltda., para informarem o crédito do comissário.

EXECUTIVOS REQUERIDOS

Requerente, Manuel Joaquim Aquieira — Requerido, Otília Castiglione Moreira, Cr$ 81.000,00.

Requerente, Roberto Petersen Weller — Requerido, Imobiliária Construtora Fonte da Saúde Imeco Ltda., Cr$ 400.000,00.

Requerente, Cláudio Feijó Sampaio — Requerido, Vicente Francisco Xavier Matoso, Cr$ 40.000,00.

Requerente, Vivaldo Fernandes — Requerido, Válter Sousa, Cr$ .... 40.000,00.

Requerente, Banco Nacional Comércio e Produção — Requerido, Emílio Eduardo Schaepfer, Cr$ ..... 3.785.000,00.

Requerente, Salomão Flor — Requerido, Luís da Silva Borda, Cr$ 68.773,50.

Condenada a pagar Cr$ 511.106,00 — Na ação ordinária requerida por Transmotor Comércio e Indústria S. A. contra Arlindo de Sousa, Importadora e Exportadora S.A., o juiz da 16ª Vara Cível julgou procedente em parte, os artigos de liquidação, para fixar a indenização devida pela ré à autora na importância de Cr$ 531.106,00 e ainda mais honorários de advogado na importância de Cr$ 106.221,00, juros de mora a partir da citação inicial e custas em proporção.

Subsistente a penhora para pagar Cr$ 2.526.604,90 — Na ação executiva proposta por Comércio Indústria e Participações S.A. contra Ervino Mulluer e sua esposa o juiz da 5ª Vara Cível julgou procedente a ação e subsistente a penhora para que os reus paguem a autora a quantia de Cr$ 2.376.604,90.

Concurso de credores — Na ação executiva requerida por Banco Cruzeiro do Sul de S. Paulo S.A. contra Carpintaria Santa Isabel Ltda., o juiz da 10ª Vara Cível julgou por sentença o presente concurso de credores.

Procedente o executivo contra Usabrol (Importações) S.A. — O juiz da 16ª Vara Cível julgou improcedente a ação ordinária de abatimento de preços procedente a ação ordinária de cobrança proposta por Usabrol (Importações) S.A. em parte para condenar o réu Domingos Martins de Oliveira Moutinho e outros à importância de Cr$ 17.919,00 acrescida de juros de mora a partir da citação, bem como procedentes as ações executivas e ordinária propostas por Domingos Martins de Oliveira Moutinho contra Usabrol (Importações) S.A. para cobrança, respectivamente, das importâncias de Cr$ 120.000,00 e Cr$ 60.000,00 acrescidas de juros de mora a partir da citação, sendo improcedente a reconvenção apresentada por Domingos Martins de Oliveira Moutinho, Antônio da Silva Araújo e Firmino Fernandes, nos autos da ação ordinária de cobrança proposta por Usabrol (Importações) S.A.

DISSOLUÇÕES E LIQUIDAÇÕES

J. Nunes da Silva & Cia. — Nos autos de dissolução requerido por Jacinto Nunes da Silva, o juiz da 2ª Vara Cível mandou conferir as fotocópias e à conclusão.

Adolfo Macias & Cia. — Nos autos de liquidação requerido por Manuel Marques da Silva, o juiz da 2ª Vara Cível designou o dia 26 do corrente, às 14 horas, para realização da diligência.

TÍTULOS PROTESTADOS

(Conclusão da 6.ª página)

— av. Gomes Freire, 55-G 7 Ind. Dupl. 64.480,00. Port. Banco do Brasil S/A. mand. Comp. Valdir Portela Sobrinho — av. Gomes Freire, 66-G. 7 duplicata 32.240,00. Port. Banco do Brasil S/A. mand. Comp. Pena Aragão Ltda. — R. Riachuelo, 331, Ind. Dupl. 5.820,30. Port. Banco do Brasil S/A. mand. Comp. Pena Aragão Ltda. — R. Riachuelo, 311 Ind. Dupl. 5.016,80. Port. Banco do Brasil S/A. mand. Dev. Elias M. Baddad — rua Senhor dos Passos, 242 sobrado, duplicata 8.000,00. Port. Produtos Farmacêuticos Usafarma S/A. Comp. Farmácia Osório Ltda. — R. Teixeira de Melo, 42-B. triplicata 1.305,00. Port. Laboratório Labolessil S/A. Comp. Farmácia São Paulo Ltda. — R. B. de Ipanema, 43, duplicata s/a 5.740,80. Port. Banco do Brasil S/A. Dev. Materpan Distribuidora de Materiais de Construção, av. Nilo Peçanha, 26 - sala 1208, duplicata 1.502,40. Port. Banco Auxiliar de S. Paulo S/A. mand. Emit. Móveis Sucesso «Artodos» — av. Copacabana, 291, promissória 10.012,00. Port. Avila Rosa. Dev. Américo Carvalho Filho — R. Surui, 254, duplicata 4.000,00. Port. Loureiro Mota & Cia. Ltda. Comp. Alim & Abrahim — R. Barão de Petrópolis, 11-C, duplicata s/a 5.748,30 Port. Odir da Silva Paiva. Emit. Albino Gonçalves Oliveira — R. Prado Júnior, 257 apto. 1002 Aval. Maria José Ferreira Oliveira — idem. Aval. Albino Gonçalves Oliveira Filho — idem, promissória (3) c/ 1.000,00. Port. Jacob Medina Pianos. Dev. José Fernandes Coelho — R. Diomedes Trota, 89 duplicata 300,00. Port. Pacheco Guimarães & Cia. Ltda. Emit. Domingos Neiva Carvalho — rua da Carioca, 41, promissória s/ 11.332,70. Port. Elpídio Carlos de Sousa. Emit. Joaquim Conceição Cardoso — av. Suburbana, 10.100. Emit. João Francisco de Carvalho — idem, promissória 50.000,00. Port. Sears Roebuck S/A. Comércio e Indústria. Emit. Adélia Solon Gomes — ignorado. Aval. Francisco Paula Chagas Neto — av. N. Peçanha, 38, promissória .. 12.401,00.

4º CARTÓRIO:

Port. Cia. Federal de Eletricidade. Dev. C. Copli — R. André Cavalcante, 119, duplicata 2.716,70. Port. F. Wittlin & L. Frydman Ltda. Dev. Maria Júlia Alves de Sousa — Praça Pracinhas, 32, duplicata 500,00. Port. Manuel Furtado Martins. Emit. Manuel Alves Correia — R. Leoncio Albuquerque, 23, promissória 20.000,00. Port. Valdemra M. Couri. Emit. João Mussi Ibrahim — R. Senhor dos Passos ,279, promissória 10.000,00. Port. José Ferreira Barbosa. Emit. Fazendas Reunidas Boa Vista S/A. — R. Quitanda, 31 loja. Aval. João Perboire Guimarães — idem, promissória 200.000,00. Port. Indústrias José Vicente Sesto S/A. Dev. Augusto Madeira — R. Rodolfo Galvão, 53, duplicata 48.657,50. Port. Banco Noroeste do Estado de São Paulo S/A. Dev. Bernardo Copia — R. Benedito Otoni, 104, duplicata 38.333,30. Port. Banco do Brasil S/A. mand. Comp. Valdir Portela Sobrinho — av. Gomes Freire, 55 s/7 Ind. Dupl. .... 70.980,00. Port. Banco do Brasil S/A. mand. Dev. D. Plácido Farias — praça da República, 92, duplicata .. 3.099,00. Port. Irmãos Blak. Dev. João Alves Barbosa — R. Marques Sabará blc. 39 ap. 304, duplicata 200,00. Port. Auto Capota Forrações Ltda. Dev. Murilo Bastos Vale — rua Conde Bonfim, 782 apto. 2, duplicata 650,00. Port. Jacob Medina Pianos. Dev. Opala Lôbo Peçanha — R. Cons. Lafaiete, 624, duplicata .. 1.000,00. Port. Jacob Medina Pianos. Dev. José Fernandes Coelho — R. Diomedes Trota, 89 Ramos, duplicata 300,00. Port. Banco Auxiliar de São Paulo S/A.. mand. Emit. Samuel Chaim & Cia. — rua 7 de Setembro, 63 sobreloja, promissória ..... 1.000,00. Port. Silva Braga & Cia. Ltda. Dev. Vitor Natal & Llovi — R. das Oficinas, 175, duplicata .... 13.559,40. Port. Banco do Brasil S/A. mand. Dev. Carlos Nunes de Lima — R. Visc. Pirajá, 422-B, duplicata . 1.710,00. Port. Banco Boavista S/A. mand. Dev. Decio Alala — R. Visc. Santa Cru, 43, duplicata 700,00. Port. Banco Boavista S/A. mand. Comp. Vidraceiro São Jerônimo, 3601 Ind. Dupl. 3.704,90 Port. Loureiro, Mota & Cia. Ltda. Dev. Antônio Bighi Sobrinho — R. Igarapé, 16 Caxias, duplicata 588,00. Port. Sears Roebuck S/A. Com. e Ind. Emit. João de Almeida — R. Barros Barreto, 64 — saldo, promissória 3.246,00. Port. Banco Itaú S/A. mand. Comp. Miguel Angelo — R. Crizanto, 179 Niterói Ind. Dupl. 1.050,00. Port. Banco Mercantil de São Paulo S/A. mand. Comp. Olímpio Leite — R. Sen. Pompeu, 189 c/3 Ind. Dupl. .. 654,10. Port. Banco de Crédito Mercantil S/A. mand. Comp. A. Nossa Oficina de Aparelhos Elétricos Ltda. rua Santo Amaro, 36-A Ind. Dupl. 4.055,00. Port. Banco Aliança do Rio de Janeiro S/A. mand. Comp. Galvão e Sequeira Ltda. — praça Eng. Novo, 21 Ind. Dupl. 4.877,60 Port. Banco Boavista S/A. mand. Dev. N. F. Saade — av. Ataulfo de Paiva, 932, duplicata 4.636,00.

Tratamento das doenças anorretais das colites e reto colites-amebianas e
HEMORRÓIDAS
Por processo próprio e sem operação
DR. LUIZ SODRÉ
RUA RODRIGO SILVA, 14, 2º ANDAR — TEL.: 22-0638

COMPRE UM CORTE DE TROPICAL OU CASEMIRA
SEM ENTRADA - SEM JUROS
SEM FIADOR
Abra um crédito na FLORI
RUA EVARISTO DA VEIGA, 35 — GRUPO 1.309

DR. LUIZ LEÃO
ORTOPEDIA — TRAUMATOLOGIA
Av. Rio Branco, 181 — Salas 1.001 - 1.002 — As têrças, quintas e sábados, das 14 às 17 horas — Tels.: Cons.: 42-1791 — Res.: 57-9494.

FABRICA DE CARTEIRINHAS
Para Clubes, Associações, Colégios, etc.
NILTON DA COSTA PEREIRA
Rua da Conceição, 66 — Sobrado — Tel.: 23-2268

DENTADURAS ALEMÃS EM 3 DIAS
Resolvemos casos perdidos.
R. Manuel de Carvalho, 16-6º
Orçamentos grátis.
Tel.: 22-4551

REGULADOR SIAN
O remédio para todas as doenças próprias da mulher, como sejam as REGRAS DOLOROSAS, ESCASSAS ou EXCESSIVAS.

Dr. Julio Macedo
Distúrbios sexuais — Vias urinárias — Ginecologia — Sífilis — Blenorragia — Cura rápida — RUA DA QUITANDA, 20 — 2º ANDAR — DAS 9 ÀS 12 E DAS 14 ÀS 18 HORAS. — TEL.: 22-3051.

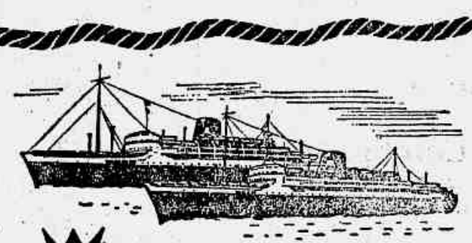
Société Générale de Transports Maritimes

Rio para Bahia, Dakar, Barcelona, Marselha e Gênova	Rio para Santos, Montevidéu Buenos Aires
PROVENCE 21 de Fevereiro	PROVENCE 9 de Fevereiro
BRETAGNE 13 de Março	BRETAGNE 1 de Março
PROVENCE 10 de Abril	PROVENCE 29 de Março
BRETAGNE 1 de Maio	BRETAGNE 19 de Abril
PROVENCE 29 de Maio	PROVENCE 17 de Maio

Agentes Gerais:
COMPANHIA COMERCIAL E MARÍTIMA S.A.
Av. Rio Branco, 4 — Tel.: 23-2930

VITAMINA CONTRA OS CABELOS BRANCOS
ÓLEO VEGETAL HELOSAN
Cientificamente elaborado a base de vegetais que combatem a caspa e detêm a queda dos cabelos. HELOSAN faz voltar a côr natural aos cabelos, quer tenham sido negros, rúivos ou castanhos. À venda n'O Cruzeiro, Drogarias Andradas, Sul Americana, Pacheco, V. Silva, Suburbana e Perfumarias Lopes, Hermany Meyer, Bazin e demais boas casas do ramo. Distribuidores: — A. G. MARTINS — Largo de São Francisco, 26 — Sala 1.015 — RIO. Pelo Reembôlso Postal — Preços: GRANDE: Cr$ 120,00 — PEQUENO: Cr$ 60,00.

RESULTADO DO SORTEIO

Realizado pela extração da Loteria do Estado do Rio de 19 de Janeiro 1956

(Número premiado: 0.076, formado pela centena do 1º prêmio da Loteria do Estado do Rio, precedida da terminação do 2º prêmio)

PLANO A — Títulos ns.: 076, prêmio no valor de	Cr$	12 500,00
PLANO B — Títulos ns.: 0.076, prêmio no valor de	Cr$	25 000,00

OPÇÕES DAS SEGUINTES SÉRIES:

Séries H2, I2, J2 — APARTAMENTO no Edifício Lúcie Danon rua Barata Ribeiro, esquina de Figueiredo Magalhães, Copacabana — Distrito Federal.

Séries K2, L2, M2, N2 — FINANCIAMENTO até o valor de Cr$ 750.000,00, para inversões imobiliárias, além do prêmio

Séries O2, P2, Q2, R2 — O2, P2, Q2, R2, S2, T2 — AUTOMÓVEL «Volkswagen», Modêlo 1955.

PLANO B — Títulos ns.: 076, prêmio no valor de	Cr$	11 200,00
PLANO C — Títulos ns.: 0.076, prêmio no valor de	Cr$	14 000,00
Idem, série B, com início desde 1953	Cr$	10 000,00
PLANO C — Títulos ns.: 076, prêmio no valor de	Cr$	4 000,00
Idem, série B, com início desde 1953	Cr$	4 450,00
PLANO D — Títulos ns.: 076, prêmio no valor de	Cr$	50 000,00
PLANO F — Títulos ns.: 076, prêmio no valor de	Cr$	25 000,00
PLANO G — Títulos ns.: 0.076, prêmio no valor de	Cr$	25 000,00
PLANO G — Títulos ns.: 9.960, prêmio no valor de	Cr$	25 000,00

O PRÓXIMO SORTEIO SERA' REALIZADO DIA 18 DE FEVEREIRO DE 1956.

Atuário — DR. GILBERTO LIRA DA SILVA
Fiscal do Govêrno — DR. ABELARDO RAMOS

Presidente
JOÃO FRANCISCO COELHO LIMA

Os prestamistas premiados e em dia com o pagamento das mensalidades são convidados a vir receber seus prêmios.

Cibrasil
COMPANHIA BRASILEIRA DE FINANCIAMENTO IMOBILIÁRIO
RIO — Avenida Rio Branco, 106|108 — 1º andar — Tel.: 32-6133.
Agência Castelo — Avenida Almirante Barroso, 81-A — Loja — Tel.: 22-4026.
Agência Leblon — Av. Bartolomeu Mitre, 297-A.
Agência Governador — Av. Paranapuã, 1.563-D.
Agência Bonsucesso — Rua Cardoso de Morais, 55.
SÃO PAULO: — Rua 15 de Novembro, 244 — 4º andar — Tel.: 33-3829.
AGÊNCIA: — Rua Barão de Itapetininga, 263 — (Edifício Califórnia).
PÔRTO ALEGRE: — Avenida Otávio Rocha, 179 — 9º andar — Tel.: 4159.
CURITIBA: — Rua Barão Rio Branco, 41 — 8º andar — Sala 808.

3 ÚLTIMOS DIAS! MARA JÁ VITORIOSA SOBRE A FRANCESA!
A Bela Fakiresa Sairá, Segunda-Feira, às 16 Horas no Auditório da Rádio Mundial! Ingressos na Bilheteria do Cineac!

IRAN — o país das flores E DO PETRÓLEO

Peregrinação aos Túmulos de Dois Poetas

Raymond Loir

CHIRAZ — O principal objetivo de minha viagem ao Iran era uma peregrinação. Fizera eu, há muito tempo, o voto de me recolher, uns instantes, sôbre os túmulos de dois poetas que encheram de encanto os dias da minha mocidade: Hafiz e Saadi, os príncipes dos poetas persas.

Chiraz é, como Ispahan, a cidade das rosas. Também, ela é a cidade do vinho, e seus vinhedos que se espalham por sôbre as colinas que a dominam, são famosos no mundo inteiro. Chiraz se apresenta aos olhos do visitador como uma fortaleza erguida no meio de uma paisagem selvagem que lhe serve de moldura, com a neve perene sôbre as montanhas que a cercam.

«Em Chiraz, diz-me Azar que resolveu acompanhar-me na peregrinação, você poderá degustar o vinho decantado nos versos de Omar Khayyam, e provará os famosos sorvetes fabricados com a neve das montanhas. Aqui, você terá o prazer de colhêr rosas, e tôda a manhã, com o desjejum, servir-lhe-ão pétalas da rainha das flôres...».

Para alcançar a cidade, atravessaremos montanhas avermelhadas, terríveis em sua desolação. Tinhamo-nos detido sôbre altopianos coloridos de fôgo, para contemplar os lugares marcados pelo dilúvio. Mas quando chegamos a Chiraz, descobrimos uma natureza exuberante e serena, fazendo um impressionante contraste.

★ MINIATURA PERFUMADA

Chiraz se parece com uma miniatura, quando se passeia nos seus jardins E' o lugar mais perfumado do Irã... Eu não aguardaria o dia seguinte para visitar os túmulos de Hafiz e de Saadi. Haviamos chegado bem cêdo. Azar manifesta o desejo de acompanhar-me, embora eu prefira estar sòzinho na peregrinação com que sonhei anos a fio. Mas a presença da bela iraniana dos olhos de veludo não evocaria ela os manes dos poetas que cantaram o amor!

Azar, para que eu me decida, recita êstes versos de Saadi, que tanto aprecio:

"Em Chiraz, ou Ispahan, ou Damas, cheirei tantas rosas!
"Ai! Tôdas as rosas já murcharam.
"Mas a sua lembrança, eu a respiro nas tuas faces,
"O' bela jovem."

«Você verá, diz ela ainda, que a minha peregrinação a Saadi e a Hafiz, dará mais prazer aos dois poetas, do que a sua.»

Hafiz, o mendigo que era conviva dos reis, Saadi, que lutou durante trinta anos contra os Francos, o nosso encontro com suas sombras, faz-me palpitar o coração. Em tôda a minha existência, nunca me senti tão emocionado...

E' uma «presença» que estou procurando. Um «perfume» envolto no esquecimento, que deseja respirar novamente. E' tôda a minha mocidade que desejo reencontrar, seja apenas por uns instantes, sôbre os túmulos de Saadi, que amou intensamente a vida e de Hafiz, que à maltratou tão amorosamente. E' um instante de comunhão com tudo aquilo que dá o prazer, de viver, que espero da minha peregrinação.

★ Uma Grade Fria em Tôrno Duma Lápide de Mármore

Diante de nós está o túmulo de Hafiz. Para melhor conservar o último refúgio do poeta, cercaram-no duma grade. Nós somos os únicos peregrinos, Azar e eu, neste fim do dia, presentes no grande pátio onde se encontra a tumba.

O vigia aproxima-se de nós, sem dizer uma palavra. De uma pequena ânfora, deixa cair, sôbre nossas mãos, algumas gotas de perfume de rosa, e o gesto do velho me faz recordar. Hafiz amava os perfumes...

Azar, com suave doçura, retores, passa a murmurar versos de Hafiz, deste homem extraordinário que conseguiu tornar-se amigo de Tamerlan. O conquistador inescrupuloso e cruel, teve, por Hafiz, uma verdadeira amizade. Acolhera-o a seu lado, metido em suas vestimentas esfarrapadas de deviche, e ria gostosamente das pilhérias que o poeta das rosas fazia a seu respeito.

Azar, com suave doçura, recita Hafiz:

«Traze, ó copeira, traze todo o vinho que nos resta, porque, mesmo no Paraíso, não havemos de encontrar nem êste rio de Roukh Abad, nem os jardins de Golguech e de Mai-sala...»

«Até pouco tempo, diz-me Azar, os amantes e os bêbedos vinham fazer sacrifícios em honra de Hafiz sôbre a lápide do seu sepulcro, enquanto se desenrolavam ao redor cenas de prazer. Enquanto sôbre o mármore se despejava o vinho de Chiraz, os amantes se abraçavam sob as árvores...»

Os manes de Hafiz deviam palpitar de felicidade.

«Eis como Hafiz falava à mulher que amava, prossegue Azar:

«Ardendo de desejo de se juntar a ti, minh'alma subiu aos meus lábios: Deverá ela voar para junto de ti? Quais são tuas ordens? Quando, ó Criador, se realizará o sonho de ver o meu coração em repouso sôbre seus cabelos em desalinho?»

Demoramo-nos longo tempo diante da tumba, e eu me perguntava por que a fria grade nos impedia uma maior aproximação com o espírito daquele que amou tanto a vida, o vinho e as mulheres.

Como está bonita, Azar, ao meu lado! Os versos de Hafiz, em seus lábios, são como o canto do rouxinol.

Deixando o sepulcro de Hafiz, Azar murmura ao meu ouvido: «Das cinzas daquele que aqui morre, renascerá vinho e amor».

▲ Vista aérea da grande refinaria de Abadan da «Anglo-Iranian Oil Company», que foi nacionalizada pelo govêrno iraniano.

COMO VIVE O POVO DA PÉRSIA EM SUAS ALDEIAS: ALMOÇANDO AO AR LIVRE NA PRAÇA DO MERCADO. Sentados no chão, metem os dedos nos pratos de «pilio», ou arroz, que é ainda a alimentação principal do país. Embora a modernização tenha sido rápida na Pérsia, durante os anos mais recentes, em muitas regiões remotas a vida ainda tem caráter algo primitivo.

★ Sôbre Uma Colina, Cercada de Jardins

O túmulo de Saadi está situado numa colina, dominando o mais encantador dos jardins. E' neste lugar que o cantor das rosas passou seus últimos trinta anos de eremita. Na solidão de um «tekie», de derviche, êle escreveu seus melhores cantos de amor. Saadi compôs seu próprio epitáfio, e Azar traduz para mim:

«Este sepulcro, em pouco tempo, terá transformado em cinza os despojos de Saadi, e as cinzas serão dispersadas pelo vento. Ò tu que passas, não esqueças que no bosque da poesia, rouxinol algum cantou com voz mais doce, e não te espantes se desse pó melodioso, verás florescerem rosas».

A lápide que cobre as cinzas de Saadi já se tingiu da côr do tempo. Ela emociona mais do que o mármore, a ágata, o pórfiro e tôdas as riquezas com que se reveste a morte. A tumba tão modesta de Saadi, impõe o recolhimento e a humildade.

Ficamos, Azar e eu, diante da lápide, esquecidos do tempo. Com os olhos fixos na pedra, sinto-me transportado para um mundo pertencente aos séculos passados; inúmeras imagens de Saadi são evocadas no êxtase. No pátio da Mesquita dos Ommayades, em Damas, Saadi desenrola seus tapetes de Ispahan para rezar. Em Tripoli, o poeta, prisioneiro dos Cruzados, participa da desventura dos escravos destinados a construir fortalezas; Saadi compõe o «Goulistan» e a «Boustane», depois de sessenta anos de lutas e de amor, de viagens e de estudos.

Saadi viveu nestes lugares. Contemplou êstes jardins, respirou com o perfume destas roseiras, passeou nestas alamedas.

Procuro gravar no mais profundo da alma esta paisagem com que tanto sonhei. Desejaria conservar, por longo tempo, na minha mão êste perfume de rosa!

★

A seguir:

ISPAHAN, A PARADISIACA

ENCONTRO MATINAL

PRAIA E MAR

★ Eneida

VÁRIAS vêzes tenho declarado meu particular afeto pelo Capítulo II, artigo 141 e seus parágrafos, da nossa Constituição. Cidadã criada, amamentada e envelhecida no amor à democracia, creio que só se preza e deve ser prezado aquêle que realmente respeite os direitos dos cidadãos. Se isto explico é porque vou aqui protestar e pedir providências a quem de direito (se bem que não creia jamais ser atendida), para êsse cruel futebol de praia que qualquer pessoa me dirá estar incluído no «direito à reunião».

Não que eu seja contra as «peladas» e ache que a praia é lugar apenas para pacíficos amantes de sol, praia e mar como esta pálida cronista, mas porque o que acontece anualmente é coisa de meter medo. Quando os heróicos jogadores são rapazes afeitos aos segredos do futebol, quando têm a consciência do «metier», pode uma pessoa sentar ou deitar perto do improvisado campo: nada acontecerá. Seus pés, cabeças e olhos funcionam tecnicamente, a bola é levada ou mandada a quem de direito, os chutes são dirigidos e sente-se com clareza que o mundo está dividido em duas classes: de um lado, os não jogadores, e de outro, os jogadores de futebol. Mas, infelizmente, muito são os «curiosos», os improvisados, os que jamais chutaram uma bola e que vêm para a praia aprender, treinar possíveis glórias e então, então senhores, senhoras, cuidado com os vossos pobres corpos escapados dos automóveis com chapas de tôdas as côres, porque essas vossas pobres carcassas que tanto lutam para ficar em pé, estão expostas ao ódio e à insânia desses homens que jogam violentamente pesadíssimas bolas, troglodítas — homens e bolas — que só de olhar metem medo.

Moro há quatorze anos num trecho de areia, uso uma franjinha de mar. Aqui tenho dado extravazamento aos meus apaixonados e fiéis sentimentos ao verão, conversado com essa praia e essas ondas e não há ano em que não tenha levado minha violenta bolada na cabeça, no tronco, nos membros. Se de uma delas um dia eu morrer, nada se perde: uma mulher a menos, um cronista mofino desaparecido, se bem que para acompanhar minha morte tenha além de saudade dos amigos o pranto sem lágrimas, a desventura de um gato, êsse querido e honrado José. Mas, se uma dessas bolas matar uma mãe de família, uma mocinha em vésperas de casar, ou — o que será ainda muito pior — uma criancinha, elas que no verão se esbanjam em prazer, vestidas de alegria porque brincam com o mar e constroem na areia? Se morrer alguém importante ou alguém imprescindível?

O diretor do Serviço de Salvamento acaba, mais uma vez, de fazer sérias recomendações aos banhistas. Declarou, inclusive, que «é preciso aprender a tomar banho de mar», demonstrou com interêsse, o que se deve e o que não se deve fazer no verão quando se cultiva banhos de mar e de sol. Infelizmente esqueceu que além de todos os ditos aléns, estamos ameaçadíssimos de morrer com uma bolada na cabeça.

Ilustre diretor do Serviço de Salvamento: chame a polícia, reuna técnicos, mande vir gente de outros países, mas, por favor, resolva êsse caso do futebol de areia. Meu senhor, meu senhor: levar uma bolada é a coisa mais dolorosa do mundo. Dê um jeito.

Diário de Notícias
SEGUNDA SECÃO — Sexta-feira, 20 de Janeiro de 1956

BELEZA E VIVACIDADE

A JOVEM ESTRÊLA PRECAVIDA

★ Richard Young ★

AS CURVAS anatômicas, macias e sedutoras, e a vivacidade e esperteza duma inteligência muito prática, andam sempre junto, nos dias de hoje, nas jovens que alcançaram o sucesso do estrelado. Nota-se, atualmente, uma mentalidade completamente nova entre a mais jovem geração de estrêlas: quanto mais altos são os salários dessas moças, menos elas gastam seu dinheiro em futilidades.

E' claro que não renunciam ao confôrto de uma boa casa ou apartamento, a um luxo decoroso, mas a maior parte de seus astronômicos salários, elas, prudentemente, a investem em bons negócios. Nunca houve, entre jovens que ganham a vida atrás de um microfone ou sôbre um palco iluminado, uma geração mais precavida do que a atual.

Numa idade em que o poder do dinheiro levaria, naturalmente, a cometer uma quantidade enorme de extravagâncias de tôda a espécie, as mais jovens «vedettes» da atualidade demonstram, pelo contrário, uma tendência impressionante para os negócios, num contraste bem incisivo com o espírito perdulário das artistas da era eduardina, e mesmo da geração de mil e novecentos e vinte.

Com uma base de salário que varia de oito a quinhentas libras esterlinas por semana, as novas artistas não perdem seu tempo preocupando-se exclusivamente com a compra de sempre mais elegantes e custosas peles, mas investem quanto mais dinheiro podem nos melhores negócios que discernem com agudeza, em apólices de seguros que valem ouro, em ações de boas sociedades industriais.

E' esta a opinião que me formei depois de uma demorada pesquisa nas carreiras de algumes das mais novas artistas inglêsas, jovens mulheres que já «se fizeram na vida», conversando confidencialmente com essas moças que ganham, numa semana ou numa quinzena, mais do que seus pais conseguiam levantar durante um ano de trabalho.

CRIADAS NA AUSTERIDADE — Um fato, que não pode ser pôsto em dúvida é que existe, hoje, um belo grupo de jovens que enfrenta sèriamente a vida. Com a adolescência marcada pela insegurança dos anos da guerra, e criadas num regime de verdadeira austeridade, muitas dessas jovens agem, presentemente, com o pensamento num futuro a ser garantido. Ao contrário do que acontece com os contemporâneos mais velhos, elas não consideram o presente marcado irreparàvelmente pelo passado, mas se esforçam para salvá-lo, precavendo-se contra novas amarguras. A dar-lhes esta mais profunda visão da vida, também contribuiu, e muito, mais ampla liberalidade nos princípios educacionais.

Quase tôdas as artistas de hoje, cantoras ou atrizes, que alcançaram o estrelado, provêm de lares modestos e têm, altamente desenvolvido, o instinto de conservação no que diz respeito à segurança própria e de seus familiares.

Há, ainda, o alto nível dos impostos, que se constituem em outro motivo para essas moças não gastarem levianamente. Quanto mais profundo o fisco atinge nas carteiras ou nas contas bancárias das artistas, tanto maior agudeza, e urgência, elas põem naquilo que podem fazer com o dinheiro que possuem.

Nesta série de artigos, focalizarei a carreira e a vida de quatro moças: de uma que é, agora, uma «personalidade» nos espetáculos de televisão; de outra, instrumentista e cantora; de uma artista de cinema, e de uma «vedette» popular.

Começaremos olhando de perto — visão bem agradável, aliás, a mais silenciosa de tôdas elas: Sabrina, a «personalidade» da televisão que possui um tesouro em suas curvas. E' bem difícil olhando para Sabrina, uma encantadora loura-acinzentada, com 39 e meio de interessantes e bem colocadas polegadas, imaginá-la mulher de negócios. Mas, apesar das aparências, ela é de fato uma verdadeira industrial, por sinal bem sabida e próspera.

NOMA [illegible], de Blackpool — a popular Sabrina — tem tão valorizados seus encantos naturais, que se lhe paga a importância de cem liras esterlinas apenas para que se exiba na inauguração de uma nova loja. A jovem estrêla inglêsa, no entanto, investe a maior parte de seus astronômicos salários, numa indústria manufatureira da qual é sócia-proprietária.

SENSAÇÃO DA NOITE — Há pouco menos de um ano, ela era uma desconhecida senhorita Norma Sykes, natural de Blackpool, de 18 anos, que se havia restabelecido de um grave ataque de febre reumática, e que iniciava a carreira de modêlo num estúdio fotográfico de Londres.

Um belo dia, seus maravilhosos encantos (para a estatística: 39 e meio polegadas de busto, 24 de cintura e 36 de quadris) apareceram distribuídos estratègicamente na capa de uma grande revista. A fotografia causou, imediatamente, uma profunda impressão no ator Arthur Askey que estava justamente procurando uma linda figura feminina para um papel silencioso num dos seus programas em série, apresentado pela televisão.

Assim, noite após noite, Sabrina tornou-se em algo como um monumento nacional, a figura mais encantadora da BBC, apesar de ser, também, a mais silenciosa. Sem nenhuma experiência profissional, sem cantar um verso sequer, apenas proferindo uma ou outra palavra de um diálogo, ou tão sòmente erguendo seus deliciosos pés num motivo de dança, ela se tornou uma verdadeira sensação, enriquecendo fácil e ràpidamente.

Quando terminou aquêle programa na televisão, Sabrina estava surpreendentemente vitoriosa e firme em sua carreira.

O pai e a mãe de Sabrina venderam a velha casa em Blackpool e vieram para Londres, a viver com a jovem que os havia deixado, contra a vontade dêles, à idade de 16 anos. Sabrina continuou subindo sempre. Uma companhia cinematográfica fêz questão de incluir um papel especialmente para ela no filme «Stock Car». Foi quando Sabrina decidiu-se a convencer seus empresários de que possuía uma voz tão encantadora quanto suas outras naturais graças. Exibiu-se, então, em revistas musicais, cantando números como «Do it again», «When You've got what You want, You don't want it», e outras semelhantes canções cheias de humor.

CEM LIRAS ESTERLINAS POR UMA INAUGURAÇÃO — Apesar de os críticos não se terem demonstrado muito favoráveis à capacidade das cordas vocais de Sabrina, o público lhe dispensou arrebatadoras ovações, consagrando-a, assim, também como cantora de revistas musicais.

Sua história continua marcada sempre e por tôda parte, de estrondoso e altamente remunerado sucesso. Sabrina, agora, com apenas 19 anos de idade, pode olhar sem receios para seus dias futuros, que já estão sobejamente garantidos. O teatro, a televisão, os anunciantes

(Conclui na 5.ª página)

▲ GRAGE KELLY E OS JORNALISTAS — Ao desembarcar no aeroporto de Hollywood, Grace Kelly viu-se cercada por uma multidão de jornalistas, resistindo com um sorriso, à saraivada de perguntas, algumas indiscretas, sôbre o seu noivado com o príncipe Rainier III, de Mônaco. — (Foto U. P.)

Se Você usa Óculos
PARA CORRIGIR A VISÃO
USE TAMBEM
LAVOLHO
PARA HIGIENIZAR OS OLHOS

MÁQUINA DE COSTURA — CR$ 4.500,00 — A PRAZO CR 6.000,00
NOVAS, com 3 gavetas, bobina redonda, sensacional venda de Aniversário. Leia com atenção êste anúncio. VENHA VER A REALIDADE DÊSTE ANÚNCIO.
Sim, máquinas de costura, 5 gavetas e bobina redonda com 10, 15 e 20 anos de garantia, a partir de Cr$ 4.500,00. As seguintes marcas: Elite, Philips, Crosley, Alfa, Minerva, Elgin, Vigorelli, Crostar, Happy, Pfaf, SINGER e outras marcas, Zigue-zague, prazo, sem entrada, Cr$ 420,00 por mês, com entrada, prestações a partir de Cr$ 200,00.
N. B.: — ÊSTES PREÇOS SO' ATE' 30 DÊSTE MÊS.
ANTÔNIO SOARES REPRESENTAÇÕES
RUA BUENOS AIRES, 156 — 2º ANDAR — Quase esquina de Andradas. Atenção para o letreiro luminoso: FABRICA DE GACHETAS DE COURO.

ENCERRADO ONTEM OS TRABALHOS DOS BRASILEIROS EM SÃO PAULO

TRANQUILIDADE

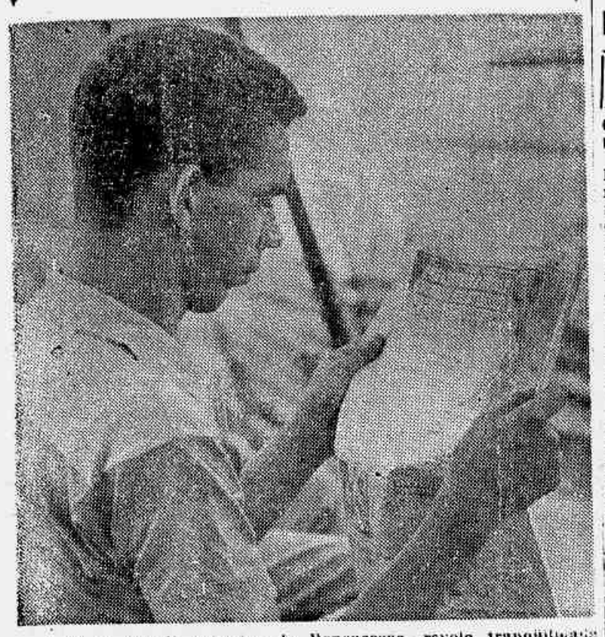

Ipiranga, o grande zagueiro do Bonsucesso, revela tranqüilidade lendo jornal na concentração.

Bom o Exercício Realizado no Campo do Parque Antártica

DISPENSADO O AVANTE VASCONCELOS

SÃO PAULO, 19 — Na tarde de hoje, no campo do Palmeiras, no Parque Antártica, realizou-se o último treino da seleção paulista que vai a Montevidéu para o Sul-Americano de Montevidéu. Sòmente domingo à noite já na capital uruguaia voltarão a se exercitar os brasileiros, no estádio Centenário. A prática da tarde de hoje foi muito bôa, aparecendo bem o quadro que provàvelmente será o titular. Desde Gilmar até Canhoteiro, todos impressionaram bem, merecendo aplausos do público presente.

A primeira fase do ensaio durou 50 minutos, vencendo o quadro titular por 4 a 2, tentos de Del Vecchio 2, Alvaro e Canhoteiro, enquanto Nestor e Roberto assinalaram os tentos dos reservas. Os quadros foram estes:

Titulares: — Gilmar, Mauro e Alfredo; Djalma Santos, Julião e Zito; Maurinho, Del Vecchio, Alvaro, Jair e Canhoteiro.

Reservas: — Cabeção, De Sordi e Olavo; Wilson, Formiga e Roberto; Nestor, Luizinho, Zèzinho, Baltazar e Tite.

Grandes figuras desta fase do treino foram, Mauro, Alfredo e Julião, na defesa e Del Vecchio, Alvaro e Jair, no ataque. Entre os reservas destacaram-se Cabeção, De Sordi, Formiga e Roberto na defesa e a ala Nestor-Luizinho no ataque.

SEGUNDA FASE CONTRA A SELEÇÃO JUVENIL

A segunda fase do ensaio constou de 30 minutos e foi contra a seleção juvenil paulista que se prepara para tomar

(Conclui na 2ª página)

Diário de Notícias esportivo

TERCEIRA SEÇÃO — Sexta-feira, 20 de Janeiro de 1956

FIRME

Djalma Santos está firme na seleção nacional.

CAMPEÃO PAULISTA

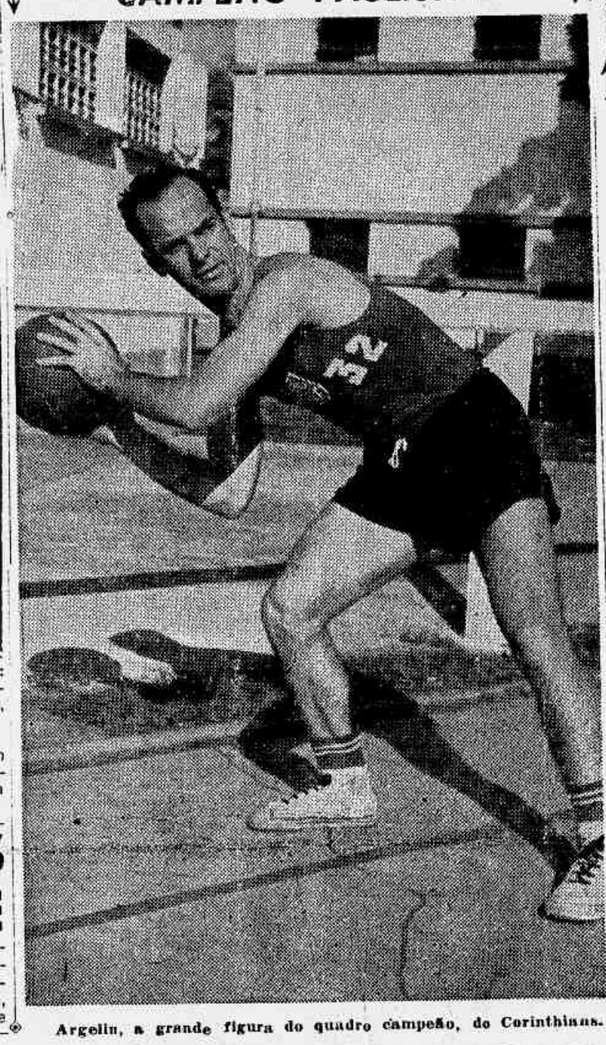

Argelin, a grande figura do quadro campeão, do Corinthians.

P'RA LER no Bonde

JOSÉ BRÍGIDO

FEDERAÇÃO DE RÊMO — Segundo comprovou a nossa reportagem, a Federação Metropolitana de Rêmo, da qual é presidente o sr. Laviola, está asilada em recanto de velha sede de dois clubes náuticos e entregue às baratas. Destino melancólico... o da Federação, bem entendido.

⊖

"ENTRE LES TROIS" — Enquanto de um lado se afirma que Martim Francisco está interessando ao Fluminense, de outro se garante que é Pirilo que se acha visado pelo clube das Laranjeiras. E há um «tertius». Volante, ora, ao que se sabe, à disposição de qualquer clube. O que parece fora de dúvida é que Gradim não ficará com os profissionais e acabará voltando para os juvenis, onde sempre se deu muito bem.

⊖

SULAMERICANO — Terá início sábado o Sulamericano Extra de Futeból, em Montevidéu, com o encontro Uruguai x Paraguai. Anuncia-se que a CBD resolveu aceitar a tabela e as informações acrescentam desnecessàriamente que os uruguaios ficaram muito satisfeitos com isso. Pudera!

⊖

MAMADORISMO — Continua sendo muito louvada a atitude de numerosos jogadores de basquetebol, mudando de clube apressadamente, antes que entrasse em vigor a nova lei de transferências. O sentimento amadorista dêsses atletas e de determinados dirigentes de clubes diz muito bem os rígidos princípios de moralidade do esporte. Muitas vêzes os amadores se tornam adeptos do mamadorismo, não porque desconheçam a ética esportiva ou porque troquem essa ética por alguns cruzeiros, mas porque perfilham a nobre opinião de que o amador, como o passarinho, tem o direito de escolher o galho em que quer pousar. Mas sempre fica a diferença de um «m», porque o amador se transforma em mamador de tesourarias...

BONSUCESSO x OLARIA CONJUNTO EQUILIBRADO

Em Teixeira de Castro o Clássico Leopoldinense

ALTERADAS AS DUAS EQUIPES

COM o desdobramento da rodada teremos, na tarde de hoje, aproveitando o feriado local, o início da nona etapa do returno com a efetivação de duas pelejas à tarde, destacando-se, evidentemente, a que reunirá em Teixeira de Castro as equipes do Bonsucesso e do Olaria num prélio de importância para o conjunto rubro-anil que está travando uma batalha à parte com o América, Bangu e Botafogo, tentando classificar-se para o terceiro e decisivo turno da presente temporada.

VÁLTER, DÚVIDA DO BONSUCESSO

Para êste cotejo, o Bonsucesso não deverá contar com o concurso do centro-avante Válter Prado, que possivelmente será substituído por Maurício, formando o Bonsucesso com Julião; Bibi e Gonçalo; Décio, Pacheco e Paulo; Milton, Geraldo, Válter ou Maurício, Jair e Nilo.

Quanto ao Olaria, deverá apresentar três alterações com o retôrno de Tião, Pombo e Mário respectivamente nos postos de Dodô, Cosme e Moreno. Os olarienses deverão formar com: Válter; Osvaldo e Renato; Moacir, Barbosa e Tião; Pombo, Léo, Maxwell, Russo e Mário.

HORÁRIO

Hoje será disputado apenas o jôgo de profissionais, sendo iniciado às 17 horas, em Teixeira de Castro.

GOLEIRO

Antoninho, na meta, é uma segurança para a Portuguêsa.

Pronto o Parecer Sôbre Irregularidades na ADEM

O consultor jurídico da Prefeitura do Distrito Federal, dr. Povina Cavalcanti, informou à reportagem, que já preparou o seu parecer sôbre o inquérito determinado em administrações passadas, e visando a apuração de irregularidades na construção do Estádio Municipal do Maracanã. Adiantou mais que deverá entregar pessoalmente, na próxima semana, a referida peça ao sr. Sá Lessa, a quem cabe se pronunciar definitivamente sôbre o assunto.

ESCOLHIDOS APENAS JUÍZES PARA HOJE

A REUNIÃO realizada, ontem, pelo Departamento de Árbitros, a fim de escolher os juízes para os jogos da penúltima rodada do Campeonato da Cidade, levou um elevado número de pessôas à sede do Edifício Cineac. Sem dúvida, a maioria dêsses desportistas ali foi movido pela curiosidade em saber qual seria o árbitro para o cotejo entre o Flamengo e o Vasco, indiscutìvelmente a maior atração da etapa em aprêço.

Aquêles que acorreram à sede da entidade carioca, entretanto, experimentaram uma grande surpresa, pois houve apenas a escolha dos juízes para os dois embates antecipados para hoje, às 17 horas. O sorteio para os outros prélios, segundo rumores correntes nos corredores da FMF, foi transferido para sábado, às 10 ho-

(Conclui na 2.ª página)

Espera o Madureira Obter Nova Vitória Esta Tarde

Mas, a Portuguêsa, é Adversário Perigoso

EM Conselheiro Galvão, na tarde de hoje, estarão em confronto os quadros do Madureira e da Portuguêsa. O tricolor suburbano, que domingo último conseguiu sua primeira vitória no atual campeonato, pretende repetir a façanha, enquanto a agremiação «lusa» estará lutando pela reabilitação da derrota sofrida ante o Flamengo. Esta peleja, sem maior importância para a classificação, poderá agradar pelo equilíbrio dos contendores.

FORMAÇÃO DO MADUREIRA

O tricolor suburbano deverá apresentar-se com o mesmo quadro que derrotou o Olaria. Eis a sua equipe: Irezê; Bitum e Durci; Nilo, Apel e Mário; Zezinho, Machado, Salvador, Tião e Idílio.

DÚVIDAS NA PORTUGUÊSA

Os rubro-verdes têm ainda duas dúvidas para a formação da equipe: Cicarino ou Mário Faria na asa média esquerda e Neca ou Perinho na meia-esquerda. Dependendo da revisão médica, o quadro da Portuguêsa será o seguinte: Antoninho; Válter e Lúcio; Haroldo, Joe e Mário Faria ou Cicarino; Renato, Jaime, Guilherme, Neca ou Perinho e Magalhães.

HORÁRIO

De acôrdo com a decisão da Assembléia, hoje será realizada apenas a peleja de profissionais, com início previsto para as 17 horas.

COLO-COLO DERROTA O ÁUSTRIA, DE VIENA

SANTIAGO, 19 (AFP) — Em partida internacional de futebol, o Colo Colo derrotou o Austria, de Viena, pela contagem de 1 a 0, gol conquistado no segundo tempo.

ESPERADO HOJE NO RIO O CAMPEÃO DO PARAGUAI

VOLTARÁ

Pinheiro voltará a equipe tricolor amanhã.

AMANHÃ A INAUGURAÇÃO DO TORNEIO DE BASQUETE

Autoridades Que Funcionarão no Maracanã

ESTÁ sendo esperada hoje, nesta capital, a equipe do Olímpia, campeã de basquetebol do Paraguai, que vem participar do Torneio Internacional promovido pelo Flamengo em colaboração com a Federação Metropolitana de Basquetebol. Os quadros do Minas Tênis Clube, campeão de Belo Horizonte e Corintians, campeão de São Paulo deverão chegar ao Rio amanhã pela manhã.

O certame será inaugurado na noite de amanhã, no Ginásio do Maracanã com esta programação:

Às 20h30m — Olímpia x Minas Tênis Clube — José Ribeiro e Léo Melo, juízes; José Rodrigues Pinho Filho, cronometrista; José Rodrigues de Almeida, apontador e José Chaves de Oliveira, delegado.

Às 21h30m — Flamengo x Corintians — Aladino Astuto e Renato Righeto, juízes; José Rodrigues Pinho Filho, cronometrista; José Rodrigues de Almeida, apontador e José Chaves de Oliveira, delegado.

OUTRA ANTECIPAÇÃO

O Bangu e o Canto do Rio, depois de rápidos entendimentos, resolveram antecipar para amanhã, às 17 horas, o embate entre os seus quadros de aspirantes. Ontem, a FMF, homologou o acôrdo firmado entre os dois referidos grêmios.

POSSÍVEL A PRESENÇA DO GOLEIRO VELUDO

Espera o Médico Colocá-lo em Condições

PARA o compromisso de amanhã, contra o América, o Fluminense apresentar-se-á alterado, retornando o zagueiro Pinheiro, enquanto que a ala esquerda será formada por Escurinho e Osvaldo, o que não deixará de constituir uma novidade para os adeptos tricolores.

A presença de Veludo ainda não está garantida. O médico do fluminense, dr. Dourado Lopes, em declarações à reportagem, adiantou que espera colocar o goleiro em condições de jôgo, uma vez que melhorou sensivelmente da contusão que sofreu no joelho.

Os tricolores iniciaram ontem a concentração nas Paineiras, e o quadro dependendo da revisão médica, será o seguinte: Veludo; Cacá e Pinheiro; Vitor, Clóvis e Baçu; Telê, Didi, Valdo, Escurinho e Osvaldo.

CANCELADAS VÁRIAS INSCRIÇÕES

A diretoria da Federação Metropolitana de Futebol, por proposta do seu Departamento Técnico, determinou o cancelamento das inscrições dos atletas Antônio Rodrigues, Aturti Pinto de Almeida, Carlos Estevão da Costa, Ivan Antunes da Rocha, Roberto Emanuel Velga da Silva e Sebastião Mendes.

NIGINHO AGORA NO VILA NOVA

BELO HORIZONTE, 19 — Afinal o Vila Nova resolveu um problema que vinha sendo a grande preocupação dos seus dirigentes e torcedores. Depois de rápidos entendimentos com Inácio Calesteros, conseguiu a diretoria vilanovense acertas com Niginho as bases para a assinatura de um compromisso. Niginho já assumiu as suas funções de treinador do alvi-rubro de Vila Nova. Antes do treino, o popular preparador fêz uma preleção aos jogadores, fazendo-os realizar, depois, um ligeiro individual. (ASP)

TRANSFERIDO NABOR

A FMF, foi informado, ontem, pela Confederação Brasileira de Desportos ter sido concedida transferência ao atleta João Nabor dos Santos para a Federação Mineira de Futebol.

FUTEBOL EM RESUMO

● **AMÉRICA — Aprontou o América vencendo os titulares por 6-2, gols de Leônidas (2), Ferreira, Romeiro, Ivan e Canário para os titulares, marcando Ceninho os dois tentos dos suplentes. O quadro principal formou com Pompéia (Válter); Rubens e Édison; Ivan, Osvaldinho e Hélio; Canário, Romeiro, Leônidas, Alarcon e Ferreira.**

• • •

● VASCO — Ouvido pela reportagem do «Diário de Notícias», o sr. Antônio Soares Calçada declarou que o Vasco presentemente está com suas atenções voltadas para o campeonato da cidade, não pretendendo, contratar novos jogadores, desmentindo, as versões que circularam, segundo as quais os vascaínos estavam desejosos de conseguir o concurso do atacante Álvaro, do Santos.

• • •

● **PORTUGUÊSA — O representante da Portuguêsa Carioca viajará hoje para a Europa com o objetivo de assentar uma longa temporada dos rubro-verdes no Velho Mundo. A temporada está prevista para os meses de abril, maio, junho e julho, devendo a Portuguêsa estrear a 1º de abril em Zurich.**

Confiança do Campeão na Representação Brasileira

Fala Jorge Geyer Sôbre a IV Buenos Aires-Rio

Divulgados os «Handicaps» Dos Barcos

JORGE GEYER, como se sabe, foi o comandante do «Cairu», que venceu de maneira sensacional a última regata Buenos Aires-Rio. Êste ano, por obstáculos insuperáveis, o grande veleiro não formará entre os concorrentes. Entretanto, Geyer vem trabalhando entusiàsticamente como membro da Comissão de Recepção e não esconde a sua confiança nos iates que representarão o Brasil. Falando à nossa reportagem, Jorge Geyer confirmou o que já dissera Jean Maligo:

— Apesar de menos numerosa a representação brasileira está mais bem aparelhada. Pode-se mesmo afirmar que raras vèzes o iatismo nacional terá sido tão magnìficamente representado no importante evento como desta feita. Preliminarmente porque os cinco barcos que já se acham em Buenos Aires, sem exceção, têm realmente grandes possibilidades de levar a melhor na tradicional regata e mais ainda porque todos os barcos brasileiros se encontram em condições excepcionais, não só com referência ao material empregado, mas principalmente com relação a homogeneidade de suas tripulações selecionadas com o máximo rigor. Além disso, cada um dos iates brasileiros que participará da IV Regata Buenos Aires-Rio já possui particularmente, credenciais que justificam perfeitamente o nosso otimismo com relação à atuação em mais essa prova oceânica.

CONHECIDOS OS «HANDICAPS»

BUENOS AIRES, 19 (U.P.) — Estão terminados todos os preparativos para a regata internacional de iates, que começará aqui no próximo domingo, às 8 horas da tarde.

De Buenos Aires zarparão para o Rio de Janeiro 29 iates, que se espera cheguem à capital brasileira no prazo de dez dias, com vento favorável. Os «handicaps» respectivos, usando-se o «Royono» da Academia Naval dos Estados Unidos como «scracch», são os seguintes:

Categoria «A» — Royono, 55,1; Fortuna, 49,1; Juana, 47,9; Cangrejo, 43,2; Angelique, 41,8.

Categoria «B» — Gitano, 37,8; Jovita, 36,4; Fjord III, 35,5; Tom Kyle, 34,5; Pete IV, 33,8; Chance, 33,6; Banshee, 34,2; Errante, 32,8; Amacandro, 32,8; Aldebaran, 32,5; Guaimi, 31,5; Truch II, 31,5; Arrayan, 31,2; Fjord IV, 31,0; Risque, 30,8.

Categoria «C» — Antares, Delphin, Pete V, Procelaria, Adelina, Cangaceiro, Analef, Circe e Errante.

Já estão em Buenos Aires todos os tripulantes dos diferentes iates, que têm sido homenageados pelo Iate Clube Argentino, patrocinador da regata.

Por motivos ignorados, o iate uruguaio «Blue Disa» foi retirado da prova, de modo que restam apenas 29, dos 36 iates inscritos.

Programa DA SEMANA

HOJE

Futebol

CAMPEONATO DA CIDADE
Bonsucesso x Olaria
Em Teixeira de Castro
Madureira x Portuguêsa
Em Conselheiro Galvão

AMANHÃ

Futebol

CAMPEONATO DA CIDADE
América x Fluminense
No Maracanã, à tarde
Botafogo x São Cristóvão
Em General Severiano, à noite

Basquetebol

TORNEIO INTERNACIONAL
Flamengo x Corinthians
Olímpia x Minas T. C.
No ginásio do Maracanã

Natação

ELIMINATÓRIAS DO CONCURSO INFANTO-JUVENIL
Na piscina do Vasco

DOMINGO

Futebol

CAMPEONATO DA CIDADE
Flamengo x Vasco
No Maracanã
Bangu x Canto do Rio
No estádio Proletário
CAMPEONATO JUVENIL
Vasco x Flamengo
Em Campos Sales
América x Fluminense
Em São Januário
São Cristóvão x Botafogo
No estádio Proletário
Bonsucesso x Olaria
Em General Severiano
Madureira x Portuguêsa
Em Conselheiro Galvão

FALA O CAMPEÃO

Com a autoridade de vencedor da última Buenos Aires-Rio, Jorge Geyer aprecia o certame dêste ano.

Vasco e Flamengo Aprontam Hoje Para o Grande Choque

SEGURANÇA

Mirim, o médio do Vasco é uma das fôrças da equipe líder.

PELA MANHÃ O LÍDER E À TARDE O VICE-LÍDER

ESPERANÇAS DE DEQUINHA ATUAR

FLAMENGO e Vasco, protagonistas do grande «clássico» de domingo, no Maracanã, ultimarão hoj eseus preparativos, na Gávea e em São Januário, respectivamente. A peleja de domingo se antecipa realmente empolgante em consequência da sua importância e mais ainda pela situação dos dois quadros na tabela do campeonato, podendo ser pràticamente decisiva para a conquista do título do segundo turno.

TRANQUILO O VASCO

Os cruzmaltinos realizaram ontem individual pela manhã, e à tarde, jogadores e dirigentes realizaram um passeio até a Floresta da Tijuca.

Não há problemas para o treinador Flávio Costa, sendo tranquilo o ambiente em São Januário.

Os vascaínos aprontarão na manhã de hoje e, ao que tudo indica, será mantido o mesmo quadro que derrotou o Bonsucesso, ou seja: Hélio; Paulinho e Belini; Mirim, Orlando e

(Conclui na 2.ª página)

Não Haverá Expediente

Sendo hoje dia santificado, não haverá expediente na Federação Metropolitana de Futebol. A entidade carioca voltará a funcionar sábado, iniciando os seus trabalhos às 9 horas e encerrando ao meio-dia.

HAROLDO RENOVARÁ COM O ATLÉTICO

BELO HORIZONTE, 19 — O presidente do Atlético Mineiro, sr. José de Paula, já acertou com o próprio médio Haroldo a renovação do contrato dêsse jogador. O atual compromisso terminará no dia 31 do corrente. Por tôda esta semana será celebrada a reforma. (Asp).

DIVERGEM OS MENTORES DA EQUIPE BRASILEIRA

Não Irá a Montevidéu o Supervisor da Seleção

SÃO PAULO, 19 (D. N., pelo telefone) — Rumores já antigos de fortes divergências entre os srs. Paulo de Carvalho, Supervisor do Selecionado Brasileiro, e Mendonça Falcão, presidente da Federação Paulista de Futebol, acabam de ser confirmados com a informação, que hoje circulou, de que o sr. Paulo de Carvalho mantém o firme propósito de não acompanhar a equipe que irá a Montevidéu disputar o Campeonato Sul-Americano Extraordinário. Ao mesmo tempo circula a nova de que também o sr. Mendonça Falcão, desgostoso com os acontecimentos, teria se mostrado desinteressado da sorte do selecionado. E' de se recordar que os srs. Mendonça Falcão e Paulo de Carvalho confessaram-se em campos opostos de ideologia desde que começaram os trabalhos da CBD para os jogos com os chilenos, quando o sr. Mendonça Falcão declarou ser inteiramente contrário a convocação de jogadores «velhos» — especialmente Jair e Zizinho — que estavam na cogitação do supervisor da seleção brasileira.

DE MINAS PARA O SÃO CRISTÓVÃO

BELO HORIZONTE, 19 — O centro-médio do Atlético Mineiro, Chaim, que está atuando a título de empréstimo, em Patos, onde defende o Mamoré, recebeu um convite para ingressar no São Cristóvão, do Rio de Janeiro. O convite foi bem aceito pelo jogador. (Asp).

VASCO E FLAMENGO . . .

(Conclusão da 1.ª página)

Beto; Sabará, Maneca, Vavá, Pinga e Parodi.

DECIDE-SE O QUADRO DO FLAMENGO

Entre os rubro-negros, o principal problema se cinge à presença ou não do centro-médio Dequinha. Conforme noticiamos, o jogador no treino de basquetebol efetuado têrça-feira, distendeu um músculo e está sob cuidados médicos. Mas o dr. Paulo São Thiago tem esperanças de colocá-lo em ação domingo.

A volta do goleiro Garcia e do centro-avante Indio, são alterações que serão decididas no «apronto» dos rubro-negros na tarde de hoje, na Gávea.

Whittaker: "Vasco, Melhor Equipe Que Já Vi Jogar"

Visita Dos Cruzmaltinos à Inglaterra

LONDRES, 19 — (AFP) — A equipe de futebol do Vasco da Gama, do Rio de Janeiro, disputará pelo menos um jôgo na Inglaterra, no decorrer de sua proxima viagem à Europa. O Vasco enfrentará o Arsenal, atualmente em perigo de relegação da primeira divisão inglêsa. O encontro se realizará seja em fins de março, ou inicio de abril, dependendo à data dos próximos jogos que o Arsenal deve disputar na Taça da Inglaterra. Se o Arsenal for eliminado da Taça, o encontro poderia realizar-se num sábado. Do contrário, num dia da semana.

O Vasco já tem duas vitórias sôbre o Arsenal. A primeira, de 1 a 0, em 1949, e a segunda de 4 a 0, em 1951, ambas conquistadas no Brasil, no decorrer das viagens que o clube londrino fêz à América do Sul.

Tom Whittaker, "manager" do Arsenal, declarou que a equipe do Vasco da Gama "é a melhor que já viu jogar".

ESCOLHIDOS APENAS . . .

(Conclusão da 1ª página)

ras, por conveniência dos clubes, seguida por uma determinação do Departamento de Árbitros. A medida, ao nosso ver, foi tomada pelos temores injustificáveis dos dirigentes, que, por mais que dissimulem, deixam latente suas dúvidas quanto ao caráter dos juízes pertencentes ao respectivo quadro da entidade. Isso é um mal...

ARBITROS QUE ATUARÃO NOS JOGOS DE HOJE

De comum acôrdo, os representantes do Madureira e da Portuguêsa escolheram o senhor Adelino Ribeiro de Jesús para dirigir a partida que vão disputar em Conselheiro Galvão. Como auxiliares atuarão José Maria e Emilio Bonilha. Já para a peleja Bonsucesso x Olaria houve necessidade do sorteio, que indicou o senhor Harry Davies. Orlando Barbosa e Vanderlei Viana serão os auxiliares do árbitro britânico.

ENCERRADO ONTEM OS ...

(Conclusão da 1ª página)

perte no campeonato brasileiro da especialidade. Na seleção entraram Paulo no lugar de Gilmar e Baltazar no de Alvaro. A seleção juvenil foi a seguinte:

Marcos (Roberto); Ismael e Keffer; Júlio (Joel); Isaac (Parada) e Rodrigues; Tito (Zezé), Nardinho (Mazzola), Fernando (Marin II), Marin I (Faustino) e Alemão (Mingo).

Triunfaram os da seleção por 5 a 1, tentos de Del Vecchio 2, Marinho 2 e Baltazar, marcando Marin II o dos reservas. Também nesta fase agradou o trabalho da seleção, entendendo-se bem ataque e defesa.

O juiz do treino foi o sr. Abílio Ramos e a renda aproximadamente 10 mil cruzeiros.

DISPENSADO VASCONCELOS

Após a prática o técnico Brandão deu a conhecer a única dispensa a ser feita pois haviam sido convocados 23 elementos e só poderão seguir 22. Foi a do atacante Vasconcelos, por contusão, seguindo todos os demais para Montevidéu.

DESCANSO AMANHÃ, CONCENTRAÇÃO SÁBADO

Amanhã os craques terão o dia livre, devendo apresentar-se sábado para a concentração que será no Canindé. A partida será pela manhã, devendo ser realizado um treino domingo à noite no estádio Centenário. (Sport Press).

SOLIDARIEDADE: PEDIDO DE EMPRÊGO PARA DOMINGOS

S. PAULO, 19 — Domingos Da Guia, depois de brilhar inaensamente nos campos brasileiros, sul-americanos e europeus, está em uma situação financeira difícil. Antigos jogadores de futebol estiveram, por isso, em visita ao prefeito Lino Matos, pedindo-lhe um emprêgo para o famoso zagueiro de outrora. Depois de aludir à situação da Prefeitura, o prefeito disse que no momento não poderia atender à solicitação. Vai, no entanto, estudar a possibilidade de dar a Domingos da Guia uma colocação no estádio Municipal do Pacaembu. Os veteranos, aproveitando a oportunidade, pediram ao chefe do Executivo Municipal paulista, auxílio para a construção da sede de própria de sua Associação e a concessão de uma área em um dos cemitérios da cidade para a ereção do mausoléo do futebolista profissional. (ASP)

NÃO PARTICIPOU ZIZINHO DO «APRONTO» BANGUENSE

Mantido Mário no Comando do Ataque

AINDA sem contar com o concurso de Zizinho, «aprontou» o Bangu na tarde de ontem, no Estádio Proletário, encerrando os preparativos para o jôgo de domingo contra o Canto do Rio. Os titulares venceram por 8 a 4, gols de Nivio (2), Mário (2), Calazans, Hilton, Décio e Wilson, para os vencedores, enquanto Grilo (2) e Luis Carlos (2) conquistaram os tentos dos vencidos.

Eis a formação das duas equipes:

TITULARES — Fernando; Hélio e Quelé; Gavillan, Zózimo e Milton; Calazans, Hilton, Mário, Wilson (Décio) e Décio (Nivio).

SUPLENTES — Aparecido; Edelfo e Navarro; Haroldo, Alvarenga e Darci; Dorival, Grilo, Luis Carlos, Milton e Xavier.

Depois do ensaio foi iniciada a concentração na Vila Hípica.

DEIXARAM A DESEJAR OS JUÍZES CARIOCAS

BELO HORIZONTE, 19 — Diante do indice fraco apresentado por alguns juízes cariocas, a Liga Municipal de Desportos, de Juiz de Fora solicitou do Departamento de Arbitros da Federação Mineira de Futebol o concurso de alguns apitadores montanheses para funcionarem nos jogos do certame julzdeforano de futebol. Para atender a tal solicitação, o diretor do Departamento, sr. José Céu Azul Soares, destacou os árbitros Aldemiro dos Santos, José Maria Gomes, José Magno dos Santos e Luis Pereira Filho. — (ASP).

CENTRO-MÉDIO GAÚCHO PARA O CORINTHIANS

PORTO ALEGRE, 19 — O Cruzeiro contratou o centro-médio Dane, com a finalidade de solucionar o grave problema da chefia de sua intermediária. O citado jogador agradou plenamente de inicio, mas com o decorrer dos embates caiu muito de produção, causando novamente transtornos à direção técnica "estrelada".

Agora, em declarações à reportagem, Dane afirmou que vai rescindir o seu contrato com o Cruzeiros e seguir para São Paulo, a fim de fazer um período de experiências no Corinthians paulista. Caso seja bem sucedido no teste, assinará, então um compromisso com o clube do Parque São Jorge, por duas temporadas. (ASP)

TAÇA «ARTHUR FRIENDEREICH» EM DISPUTA NO SULAMERICANO

ESTIMULANTE PSICOLÓGICO

SERA' disputada no Campeonato Sul-Americano Extraordinário, em Montevidéu, a Taça «Artur Friendereich». Essa a comunicação transmitida à tarde pelo Palácio Itamarati à Confederação Brasileira de Desportos. Trata-se de um troféu instituido pelo embaixador brasileiro no Uruguai, sr. Berenguer César, que se encontra, no momento, de regresso àquele país. Será a Taça «Artur Friendereich», certamente, um poderoso estimulante psicológico para os jogadores brasileiros — assim pensam os dirigentes — uma vez que Friendereich, verdadeira glória do futebol brasileiro do passado, desfruta de largo e justo prestigio no nosso cenário futebolistico e especialmente no de S. Paulo, cujos jogadores terão a incumbência de representar no Sul-Americano Extra de Montevidéu o futebol brasileiro.

FANGIO CONSEGUIU O MELHOR TEMPO

BUENOS AIRES, 19 — (UP) — Alguns corredores argentinos e estrangeiros experimentaram hoje os automóveis italianos que conduzirão no próximo domingo, no Autódromo Municipal, como inicio da temporada argentina de automobilismo. Essa prova conta pontos para o Campeonato mundial de automobilismo de 1956.

O melhor tempo, no primeiro dia de provas, foi assinalado pelo atual campeão do mundo, o argentino Juan Manuel Fângio, que, ao volante de um carro Ferrari, marcou um tempo de 1 minuto, 43 segundo e 7 décimos, com uma velocidade média de 135,819 quilômetros por hora.

O volante brasileiro Chico Landi, num carro Maserati, assinalou 1 minuto e 57 segundos.

As provas oficiais para determinar a ordem de saída, serão realizadas no sábado.

VITÓRIA DO BARCELONA SÔBRE O CHALACO: 1 A 0

GUIAQUIL, 19 (U. P.) — A equipe local do Barcelona derrotou o Atlético Chalaco, do Peru, por 1 a 0, em partida internacional disputada ontem nesta cidade. A partida foi extremamente monótona, tendo o público vaiado os dois quadros.

NÃO TEM PREFERÊNCIA O AMÉRICA EM RELAÇÃO A CENINHO E J. ALVES

RESPOSTA DA CBD AO GRÊMIO RUBRO

NÃO tem o América F. C. direito à preferência solicitada para a renovação do contrato dos jogadores Ceninho e J. Alves. Apreciando o pedido do grêmio da rua Campos Sales, naquele sentido, respondeu a C. B. D. que, de acôrdo com a Lei de Transferência nenhum direito de preferência assiste ao América por isso que o contrato de Ceninho estabelece um preço para o «passe» (Cr$ 300.000,00), enquanto que o de J. Alves assegura ao jogador «passe-livre» ao término do contrato.

DR. THOME' ABRANTES

Moléstias internas e de crianças — Terças, quintas e sábados, 14 horas. Rua Senador Dantas, 7 - Grupo 401 — Telefone: 42-4322.

VASCO VENCEU POR 3 A 1

(Conclusão da 1ª página)

Vasco: Barbosa; Paulinho e Orlando; Ely, Jorge e Jadir; Sabará, Maneca, Vavá, Pinga e Parodi.

Flamengo: Fernando; Hélio e Quelé; Gavillan, Zózimo e Milton; Calazans, Hilton, Mário, Wilson (Décio) e Décio (Nivio).

Ao intervalo, o Vasco vencia por 2 a 1, gols de Vavá, Pinga e Décio.

ASSOCIAÇÃO DOS SERVIDORES CIVIS DO BRASIL

Sede: — Rua Pedro Lessa, 36 — 2º andar — (Edifício do IPASE)

CONSELHO DELIBERATIVO

CONVOCAÇÃO

O Presidente da Associação dos Servidores Civis do Brasil, na forma do artigo 46, letra «b», do Estatuto social, convoca pelo presente, o Conselho Deliberativo da Associação, para se reunir em sessão ordinária, a 20 de fevereiro próximo, às 17h30m, na sede social, à rua Pedro Lessa, 36 — 2º andar — (Edifício do IPASE), com a seguinte Ordem do Dia:

a) — Eleger o Presidente do Conselho Deliberativo;
b) — Apreciar o parecer do Conselho Fiscal, referente às contas do exercício administrativo de 1955;
c) — Votar o orçamento anual, de acôrdo com o artigo 38, letra «c» do Estatuto Social.

Rio de Janeiro, 18 de janeiro de 1956

IBANY DA CUNHA RIBEIRO
Presidente da ASCB

Todos os sucessos para o Reinado de Momo desfilam em

«FOLIAS VALISERE»

às sextas-feiras, das 22 às 23 horas, na

RÁDIO MAYRINK VEIGA

Apresentação das

BLUSAS e CAMISAS VALISERE para o CARNAVAL

NA RÁDIO MUNDIAL

ouçam o «Carnaval Valisere» às segundas e quartas-feiras, das 20 às 21 horas

CASA VERÃO RIO-PETRÓPOLIS VENDE-SE

Casa modesta, com bom terreno e casa de caseiro, no melhor local da estrada Rio-Petrópolis. Preço: Cr$ 255.000,00. Parte facilitada. Entrega imediata. Quilômetro 34 — «Bar Meio da Serra», com Delfo.

Casa mobiliada em Petrópolis

Em lugar agradável e sossegado, com água própria, casa nova, mobiliada, com geladeira, louça, trem de cozinha, etc.; 3 amplos quartos, espaçoso «living-room», quarto e W. C. de empregada; carramanchão coberto para automóvel e rêdes. Aluga-se por Cr$ 30.000,00, pelo resto do verão (até 31-3-56), ou por prazo mais longo, a combinar. Ver e tratar sexta, sábado e domingo, no local, à rua Barão do Triunfo, 131, na Mosela, entrando pela nova rua Professor Monken. De segunda-feira em diante, chaves no vizinho, sr. Maduro, e telefone, Rio: 43-9266, SR. CARLOS.

ILHA DO GOVERNADOR

LOTEAMENTOS, prestações mensais de Cr$ 1.585,00, sem entrada, sem juros, a 300 metros da praia e condução, serão entregues com água, luz e calçamento. Só restam 60 lotes. Ver e tratar na rua Capitão Barbosa, 815, sala 202 com Carlos. Informações com José Luiz, pelo tel.: 23-3693. Av. Rio Branco, 18 — 12º andar — Sala 1.203.

COMPRA E VENDA DE IMÓVEIS

Copacabana

COPACABANA - APARTAMENTOS PARA PRONTA ENTREGA — VENDEMOS no Ed. LONDRES, à rua Siqueira Campos, 138, com grandes facilidades de pagamento: 5% de sinal, aproximadamente 50% financiados em 10 anos pela EQUITATIVA e o restante a combinar. Apartamentos de 2 tipos. TIPO A, grande sala (24m2), 2 amplos quartos de frente, armários embutidos e demais dependências desde Cr$ 698.000,00. — TIPO B, saleta, ampla sala (17m2), quarto separado, banheiro completo, cozinha com fagão de 4 bôcas, armários embutidos, varanda de serviço com tanque e banheiro de empregada, desde Cr$ 400.000,00. — Água em abundância. Tratar no local com o proprietário diàriamente inclusive domingos e feriados das 9 às 19 horas.

COPACABANA — Aptos. 80% financiados, em 100 prestações. 4 edifs. prontos — Vários tipos de aptos. com 1 e 2 salas, 1, 2 e 3 quartos. Rua Paula Freitas, 19, a 15 metros da av. Atlântica. Tratar av. Graça Aranha, 226 — Sala 1.102 — Telefone: 22-0407.

COPACABANA — Vende-se em incorporação apartamentos de sala, 3 quartos, banheiro social, copa-cozinha, quarto e W. C. de empregada, com direito a abrigo de automóveis, a partir de Cr$ 630.000,00, à rua Marechal Mascarenhas de Morais ns. 97 e 99. Incorporação e construção da Construtora João Cândido Ltda., rua México, 98, sala 801, telefone 42-5069, das 9 horas às 12 horas e das 14 às 17 horas

COPACABANA — Vende-se em incorporação apartamentos de sala, 3 quartos, banheiro social, copa-cozinha, quarto e W. C. de empregado, com direito a abrigo de automóveis, a partir de Cr$ 630.000,00, à rua Marechal Mascarenhas de Morais ns. 97 e 99. Incorporação e construção da Construtora João Cândido Ltda., rua México, 98, sala 801, telefone 42-5069, das 9 às 12 horas e das 14 horas às 17 horas

COPACABANA — Pôsto 4 — Em privilegiada localização: Rua 5 de Julho, 343-347, vendem-se em construção, ótimos apartamentos de sala com varanda, 2 quartos (1 com varanda), ampla cozinha, banheiro completo com box, área de serviço com tanque, quarto e dependências de empregada e área para automóvel, a partir de apenas Cr$ 560 mil com pequeno sinal, parte facilitada durante a construção e o restante financiado. Preços fixos, sem reajustamento. Fôro remido. Sólida e esmerada construção sôbre «pilotis», com «play-ground». Entrega em 18 meses. — Incorporação e Construção do Engenheiro JOSE' MIZRAHY. Informações e Vendas: HELIO AGUIAR, Rua México, 74 — 8º andar — Sala 802 ou JOSE' MIZRAHY — Av. Nilo Peçanha, 26 — grupos 1008-1010 — Tels: 22-1323 e 52-6667. Informações e vendas também no local diàriamente até às 22 horas, inclusive hoje

APARTAMENTO DE LUXO — Vende-se à rua Miguel Lemos, Copacabana, de frente, entre as Avenidas Copacabana e Atlântica, com três bons quartos, duas grandes salas, jardim de inverno, banheiro nobre em côr, cozinha com box para geladeira, quarto e banheiro de empregadas, área de serviço e garagem. Todos os cômodos são pintados à óleo, com sancas e ornatos de gêsso, além de magestosa entrada. E' integralmente claro. Preço Cr$ ... 1.500.000,00, sendo metade financiado e o restante a combinar. Informações tels: 27-9053 e 22-2696

COPACABANA — VENDE-SE o apartamento 404 da rua Sá Ferreira, 152, composto de ampla, sala, 3 quartos e demais dependências, inclusive garagem. Preço Cr$ 850.000,00. Informações na I C I S A — Av. Venezuela, 27 — Sala 812 — Telefone: 43-6463

COPACABANA — LOJA PARA ENTREGA VAGA — à rua Duviver, próxima à Av. Atlântica, ótima loja com cêrca de 300,00 m2 e com sanitários. Preço: Cr$ 7.500.000,00 com parte financiada em 5 anos. CIVIA — Travessa Ouvidor, 17 — (Seção de Vendas, 2º andar). Tel: 52-8166, de 8,30 às 18 horas

APARTAMENTOS — ALUGAM-SE à rua Domingos Ferreira, 32, os apartamentos, 203, 802, 804, com 2 e 3 quartos, banheiro em côr área dependência de empregada e garagem. Ver no local — Tratar na C/B. MARINHO LTDA. à rua Buenos Aires, 251 — COPACABANA

Gávea

GAVEA — TERRENO PARA GRANDE RESIDENCIA — Situado à rua João Borges, magnifico terreno com cêrca de .... 3.500,00 m2., tendo uma frente de 70,00m com magnificas árvores e belissima vista. Preços Cr$ 3.500.000,00. CIVIA — Travessa Ouvidor, 17 — (Seção de Vendas 2º andar). Tel: 52-8166, de 8,30 às 18 horas

Botafogo

BOTAFOGO — CASA — RUA PAISSANDU — VENDE-SE com 6 quartos, três salas, hall, jardim, garage e dependências de empregados. Parte financiada e parte facilitada. Tratar pelo telefone: 25-7568.

BOTAFOGO — CASA PARA ENTREGA IMEDIATA — ótima residência constando de: 2 salas, 4 quartos, armários embutidos, banheiro completo, cozinha, quarto e dependências de empregadas, garagem. Situada em frente ao Colégio Santo Inácio, em excelente vila com poucas e ótimas casas. Preço: Cr$ ..... 1.280.000,00 com 60% financiado sendo parte em 10 anos. CIVIA — Travessa Ouvidor, 17 — (Seção de Vendas 2º andar). Tel: 52-8166, de 8,30 às 18 horas

BOTAFOGO — Vende-se apartamento em final de construção a Praia de Botafogo n. 460 — Cr$ 120.000,00 de entrada e o restante em prestações de Cr$ .. 2.000,00. Tratar à Travessa do Ouvidor, 26 — 2º — Sr. Roberto

MORRO DA VIUVA — Vista deslumbrante — apartamento mobiliado com 3 salas, 3 quartos, e dependências — Tratar telefone: 38-9651

Flamengo

FLAMENGO — PARA ENTREGA DESOCUPADO — Apartamento à rua Almirante Tamandaré, em andar alto, com ótima vista (de fundos), constando de: Hall, 2 salas, 3 quartos (sendo um com armários embutidos), banheiro completo, cozinha, quarto e dependências de empregada, garagem. Preço: Cr$ 1.200.000,00 com parte financiada em 15 anos. Juros de 10% a.a. CIVIA — Travessa Ouvidor, 17 (Seção de Vendas, 2º andar). Tel: ..... 52-8166, de 8,30 às 18 horas

FLAMENGO — Vende-se por Cr$ 700.000,00 com parte financiada, em 15 anos pelo Lar Brasileiro, apartamento de luxo, em edifício novo (à rua Barão de Icaraí). Saleta, living, varanda, dois quartos, banheiro em côr, dependências completas de empregada. Tôdas as peças amplas e arejadas — Informações — 57-4496

FLAMENGO — APARTAMENTOS PARA ENTREGA IMEDIATA JA' COM «HABITE-SE» — E COM 60% FINANCIADOS EM 10 ANOS — A Rua Honório de Barros, 26 excelentes apartamentos constando de: 1 sala, 2 ou 3 quartos, todos com armários embutidos forrados em madeira, amplo banheiro completo e com box, ótima cozinha com inúmeros armários embutidos, boa área de serviço com 2 tanques, quarto de empregada e dependências, garagem. Construção de luxo da CIA. CONSTRUTORA PEDERNEIRAS S. A., Pilotis, jardim e Play Ground, 3 elevadores Otis. Hall Social com piso de mármore. Depósito para malas. Preços de: Cr$ 785.000,00 a Cr$ 930.000,00 e de Cr$ 1.260.000,00 a Cr$ 1.360.000,00. VISITAS AO LOCAL DIARIAMENTE DAS 9,00 AS 17,00 HORAS — CIVIA — Travessa Ouvidor, 17 — (Seção de Vendas, 2º andar). Tel: 52-8166, de 8,30 às 18 horas

FLAMENGO — Vende-se à rua Silveira Martins, 132, o apartamento 408, composto de sala, quarto, etc., todo atapetado e outras benfeitorias. Preço Cr$ .. 320.0000,00. Chaves na Portaria. Outras informações na I C I S A à Av. Venezuela, 27 — 8º — salas 812-14. Telefone: 43-6463

Laranjeiras

LARANJEIRAS — Vende-se em incorporação apartamentos de sala, 2 e 3 quartos, banheiro social, copa-cozinha, quarto e W. C. de empregada, com direito a abrigo de automóveis, a partir de Cr$ 490.000,00, à rua das Laranjeiras n. 147. Incorporação e construção da Construtora João Cândido Ltda., rua México, 98, sala 801 — Telefone 42-5069, das 9 horas às 12 horas e das 14 horas às 17 horas

LARANJEIRAS — Vende-se em incorporação apartamentos de sala, 2 e 3 quartos, banheiro social, copa-cozinha, quarto e W. C. de empregado, com direito a abrigo de automóveis, a partir de Cr$ .... 490.000,00 à rua das Laranjeiras n. 147. Incorporação e construção da Construtora João Cândido Ltda., rua México, 98 — sala 801 — Telefone: 42-5069, das 9 horas às 12 horas e das 14 horas às 17 horas

Santa Teresa

SANTA TERESA — Alugam-se esplêndidos apartamentos, em primeira locação, com 3 quartos, grande sala, varanda, banheiro com box, copa-cozinha, dependências de empregada, área de serviço com tanque e garagem. Ver à rua Almirante Alexandrino n. 674 e tratar no Banco Sotto Maior S. A. (Seção Predial), à rua Sete de Setembro ns. 69-71 — Tel: 22-1824

Tijuca

APTOS. TIJUCA — Vendem-se próximos à Praça Saenz Pena — Vendem-se últimos apartamentos de alto luxo, 1 sala, 2 quartos e 2 salas e 3 quartos, pintados a óleo com sancas, dependências de empregada, edifício sôbre pilotis com elevador. Vaga para automóvel desde Cr$ 525.000,00 50% financiado 50% a combinar com proprietário na obra à rua Visconde de Figueiredo, 28 das 8 às 11 horas ou das 11 às 12,30. Alm. Barroso, 97 — sala 601 — Tel: 32-6601 — Jacob

TIJUCA — Para entrega nos próximos 30 dias vende-se apartamento de 3 quartos, com armários embutidos, living, banheiro e cozinha a esmalte, dependências de empregados, 2 elevadores, play-ground de 750m2 e garagem. Rua Desembargador Isidro, 172 esquina Praça Gabriel Soares

TIJUCA — ÓTIMA OPORTUNIDADE — Vendem-se à rua Conde de Bonfim, 549 em edifício construído em centro de terreno, ótimos apartamentos com 3 quartos e demais dependências, tôdas amplas. Preço Cr$ 650.000,00 com parte financiada e garagem. Tels: 48-0529 e 54-3974

BANCARIOS — TIJUCA — Vendo apartamentos de 2 quartos, 1 sala, cozinha, banheiro, dependências de criados, tem sancas Yolette. 43-6912 ou 38-6124

Maracanã

MARACANA — RESIDENCIA COM 60% FINANCIADOS EM 10 ANOS — Para pronta entrega, luxuosa residência situada à Av. Maracanã, com duas frentes, constando de: 3 salas, toilette social, 5 quartos, banheiro completo, terraço, rouparia, copa, cozinha, quarto e dep. de empregadas, garagem para 2 carros. Sôbre a garagem mais um apartamento com entrada, 2 quartos e banheiro. Preço: Cr$ 2.000.000,00 com 60% financiados em 10 anos. CIVIA — Travessa Ouvidor, 17 — (Seção de Vendas 2º andar). Tel: 52-8166, de 8,30 às 18 horas

Andaraí

ANDARAI — PARA ENTREGA DESOCUPADA — ótima residência em terreno de 10,00 x 40,00 situada próxima à Praça Verdum, constando de: varanda, 2 salas, 3 quartos, banheiro completo, cozinha, W. C. de empregada, garagem. Preço Cr$ ..... 1.500.000,00. CIVIA — Travessa Ouvidor, 17 (Seção de Vendas, 2º andar). Tel: 52-8166, de 8,30 às 18 horas

Grajaú

GRAJAU' — RESIDENCIA PARA ENTREGA DESOCUPADA — Com 50% financiado em 10 anos, ótima residência constando de: Hall, 2 boas salas, 4 quartos (tendo 1 dêles mais um vestiário), banheiro completo, grande sala de almôço, cozinha, quarto e dependências para 2 empregadas, garagem. Preço: Cr$ ..... 1.850.000,00 com 50% financiado em 10 anos. CIVIA — Travessa Ouvidor, 17 — (Seção de Vendas, 2º andar). Tel: 52-8166, de 8,30 às 18 horas

Subúrbio da Central

APARTAMENTO — Com sala, 2 quartos, banheiro completo, cozinha, fogão a gás, área, quarto e dependência de empregada, ver à rua Domingos Lopes, 795, tratar à C/B. MARINHO LTDA. à rua Buenos Aires, 251 — MADUREIRA

CASA na Bôca do Mato — Méier — Vende-se com 5 quartos, 3 salas, 3 varandas, 1 terraço, 2 banheiros sociais, cozinha, copa, garagem, quarto para costura, quarto para empregada com banheiro. Pode ser dividida em 2 apartamentos. Terreno 9x32,50. Diretamente com o proprietário. Tel: 49-2757. Facilita-se

BANGALO EM SENADOR CÂMARA' — Vende-se um com 3 quartos, sala, cozinha, banheiro, e varanda em terreno de 9 x 25, luz e água com abundância, ótimo clima. Ver à rua Nova Orleans, 198 a qualquer hora do dia. Preço Cr$ 250.000,00 com facilidade de pagamento. Tratar pelo tel: 23-1193 com o Sr. Carneiro

Jacarepaguá

JACAREPAGUA' — SITIO. Boa casa, grande pomar em produção, água encanada, luz elétrica, casa de empregado e garage. Parte financiada e parte facilitada. Tratar pelo tel.: 25-7568.

Sub. da Leopoldina

LOTEAMENTO BONSUCESSO — Vendemos lotes com 80% financiados margeando a Estrada União Indústria. Verdadeiras jóias de terreno. Água, luz, esgôto, tudo isso por apenas Cr$ .... 160,00 por metro quadrado, sendo 20% a vista e o restante em 5 anos em suaves prestações. Tratar com ERNESTO BURROWES LTDA., à Av. 15 de Novembro, 804 — 4º andar — Tel: 4484 — Petrópolis

Ilha do Governador

Terrenos sem entrada e sem juros, na rua Visconde Delamare, próximo ao Hospital Paulino Werneck, em prestações mensais Cr$ 1.500,00 — Rua urbanizada e asfaltada. Não é promessa, pois já existem prontas. Vendas no próprio local. Não perca essa oportunidade única que não mais voltará. Poucos lotes ainda existentes

ILHA DO GOVERNADOR - CASA — VENDEMOS três residências em centro de terreno com 500 m2 aproximadamente tendo varanda, sala, 3 quartos, banheiro, cozinha, garagem, qto. e W. C. de empregados. Sinal Cr$ 200.000,00 parte facilitada e o saldo financiado em 10 anos Informações:

Santa Cruz — CIA. IMOBILIÁRIA — FUNDADA EM 1931 — LOTEAMENTOS • INCORPORAÇÃO E VENDA DE IMÓVEIS

Av. Graça Aranha, 182 — 3º andar — Fones: 32-4040 e 42-6957.

Estado do Rio

BONCLIMA — Vende-se ótima casa situada em centro de terreno com 4 quartos, 1 living, grande, 3 banheiros, cozinha, dependências de empregada. Preço Cr$ 2.000.000,00 sendo parte facilitada. Tratar com ERNESTO BURROWES LTDA. à Av. 15 de Novembro, 804 — 4º andar — Tel: 4484 — Petrópolis

ARARAS — Vende-se pequeno sítio com 4.500m de terreno tendo 1 casa com 2 quartos, 1 salão, cozinha e mais casa para caseiros. Preço: Cr$ 600.000,00. Casa completamente mobiliada. Tratar com ERNESTO BURROWES LTDA., à Av. 15 de Novembro, 804 — 4º andar — Tel: 4484 — Petrópolis

Vende-se à Av. Ipiranga magnífica casa com 7 quartos, 2 salões, 1 sala, copa, cozinha, 4 banheiros, situada em meio de terreno de 10.000m2 sendo 5.000 planos. Preços Cr$ 5.000.000,00. Tratar com ERNESTO BURROWES LTDA., à Av. 15 de Novembro 804 — 4º andar — Tel: 4484 — Petrópolis

EDIFÍCIO AMÉRICA

RUA CAMPOS SALES, 102 Vendo em início de construção apartamentos a partir de Cr$ 650.000,00. Parte financiada a longo prazo e parte facilitada durante a construção. Ver e tratar no local ou à rua Conde de Bonfim 90 — Tel.: 54-3069, com o proprietário

LOTES — RUA CLARIMUNDO DE MELO, PRÓXIMOS À ESCOLA 15 DE NOVEMBRO

Com 5 mensalidades de Cr$ 1.000,00, você será PROPRIETÁRIO, com escritura, de um magnífico lote em pleno QUINTINO, a 10 minutos do MÉIER e com farta condução para o CENTRO.

Preços desde Cr$ 53.000,00, em 72 prestações de Cr$ 625,00 mensais SEM JUROS.

Salte na ESCOLA 15 DE NOVEMBRO, siga a rua Lemos de Brito até o número 875 e encontre êste magnífico loteamento e venha tratar na

RÉGIA COMERCIAL E IMOBILIÁRIA LTDA.

à av. Rio Branco, 173 — 16º and. - Tel.: 52-0109.

Prestações a partir de Cr$ 500,00 — Jacarepaguá

SEM ENTRADA

VENDO lotes de terrenos, sem juros, em JACAREPAGUA', perto do Largo do Tanque — 400m2. — Ver e tratar à rua Virgínia Vidal (primeira rua a esquerda depois do Largo do Tanque), nº 247, com o SR. ROCHA — Diàriamente. — ÚLTIMOS LOTES EM LUGAR SAUDÁVEL.

SÍTIOS DE 50.000 A 200.000 M2

TERRA FERTILÍSSIMA — ESTAÇÃO DE ÁGUAS

PREÇOS A PARTIR DE Cr$ 120.000,00 COM 10% A VISTA E O SALDO EM SUAVES PRESTAÇÕES

Em ótimo clima, todos os sítios cercados, com morões novos e três fios de arame farpado, porteiras individuais e de frente para ótimas estradas públicas. Parte plantada, com árvores frutíferas, cafezais, etc., água de minas ou nascentes próprias. Junto à cidade de grande movimento, com Bancos, Escolas, Ginásios, Hospitais e uma das mais famosas fontes de águas minerais. Vendas a cargo da IMOBILIÁRIA OTECA LTDA. — Rua da Assembléia, 11 — 3º andar — Sala 302 — Tel.: 42-2378

Boletim da Diretoria Geral do Pessoal do Exército

MOVIMENTAÇÃO DE OFICIAIS — MATRÍCULAS NA E. A. O. — REQUERIMENTOS DESPACHADOS

GABINETE

E. G. DO EXÉRCITO, CAPITAL FEDERAL, 19 DE JANEIRO DE 1956
BOLETIM INTERNO N. 16

Para conhecimento desta Diretoria Geral, Diretorias subordinadas e devida execução publico o seguinte:

ESCOLA DE APERFEIÇOAMENTO DE OFICIAIS

Passam à disposição da EsAO, para fins de matrícula em 1956, os seguintes capitães da Arma de Infantaria: Pedro Luís de Araújo Braga, Carlos Alberto Aranha Gouveia, Paulo Pizante Batista, Airton Capela, Duarci Duarte de Siqueira, Murilo Andrade Carqueija, José Mauri de Araújo Silva, Francisco Rodrigues da Silveira, Arlindo de Araújo Pereira e Zaldir de Lima.

Observação: — Os oficiais acima deverão apresentar-se prontos àquela Escola, no dia 24 de março do corrente ano.

NOMEAÇÃO DE OFICIAL GENERAL

Por necessidade do serviço:

Chefe do Estado Maior das Fôrças Armadas, o general de Exército Anor Teixeira dos Santos.

APRESENTAÇÃO DE OFICIAIS

— INFANTARIA:

Coronel Euclides Monteiro da Silva Braga, da DPS por haver ultimado os trabalhos que lhe estavam afetos na Comissão encarregada da elaboração do Anteprojeto do Regulamento da Diretoria do Pessoal da Ativa.

Tenente-coronel Júlio de Resende Rubim, do DGA, por ter sido sorteado juiz de um CEJ da 3ª Auditoria da 1ª RM.

Majores Jorge de Sá Freire de Pinho da EsSA, por regressar a Três Corações, de onde viera em gôzo de férias, Osvaldo Inácio Domingues, da AMAN, por regressar a Resende no próximo dia 23 do corrente;

Capitães Francisco Afonso de Assis Figueiredo, da EsSA, por término de férias e retornar à sua Unidade; Arlosvaldo Tavares Gomes da Silva, da DMM, por ter sido transferido da 2ª DI para a DMM e recolher-se à sua Unidade; Venicio Alves da Cunha, da DGE, por ter regressado, a 1º de janeiro de 1956, de Pôrto Alegre;

Primeiros tenentes Nei Rocha Machado, da EsPPA, por término de férias e regressar a P. Alegre; Newton Câmara, da EsSA, por término de férias e regressar a Três Corações;

Segundos tenentes Otávio Teodoro Damasceno, do REsI, por ter sido promovido ao pôsto atual e aguardar classificação, Oscar Hadlich, do EME, por ter sido classificado no EM Exército, desligado do adido ao 1º BPE e seguir destino.

— CAVALARIA:

Tenente-coronel Roberto Gonçalves, da 4ª RM, por ter vindo a serviço da 4ª RM junto ao EME.

Capitães Caio Augusto Miranda Bretas de Oliveira do 9º RC, por conclusão do Curso C-1 da Es. Eq. Ex., ter sido classificado no 9º RC e ter entrado em trânsito, no dia 14 de janeiro de 1956, Fidelis Chaves Silveira, da Es Eqt. Ex., por ter concluído o Curso C-1, classificado no 14º RC e entrar em trânsito; Ernestino Fischer Vieira Santos, do 12º RC, por ter vindo ao Rio em gôzo de 8 dias de dispensa; Newton Pibernat Jaques, da Es. Eqt. Ex., por ter sido reconduzido, entrar em férias e seguir para Resende;

Primeiro tenente Hugo Werner Bleicker, adido à DGP, por término de licença e necessitar nova licença para tratamento de saúde.

— ARTILHARIA:

Coronel Carlos Americano Freire, do QG-2ª RM por ter vindo de São Paulo, a serviço e regressar a 19 de janeiro de 1956;

Tenente-coronel Luís Felipe Silva Wiedemann, do 5º G. Can. 90 AAé, por ter sido transferido da EsIE para o 5º G. Can. 90 AAé e seguir destino.

Primeiros tenentes José Joaquim da Mota Pais e Camanducaia, da 13ª CR, por ter cessado o motivo de sua adição ao QG da ZML, e ter de regressar à sede da 13ª CR; José Antônio Pires Gonçalves, do 3º GACos, por ter sido classificado no 3º GAC; Avelino Seixas Filho, da EsSA, por término de férias e regressar à EsSA; Igara Dias Cavalcanti de Almeida, do 4º G. Can. 9º AAé, por ter sido a sua classificação retificada do 1º GA Can. 90 AAé para o 4º G. Can. 90 AAé e recolher-se à sua Unidade;

Segundos tenentes Carlos Salvador Grijó, do 10º GA 75 Cav, por regressar à sua Unidade, por término de tratamento de saúde; Abílio de Freitas Cavalcanti (QAO), do 1º RO 105, por ter sido promovido, ficar adido para passagem de carga e aguardar classificação.

— ENGENHARIA:

Primeiros tenentes Mário Palazzo, da AMAN, por estar em férias, nesta capital; Alberto Gomes, da Es. Com., por ter sido classificado na Es. Com.

Segundos tenentes Ulisses Dias da Mota, da 14ª Cia. Com, por ter vindo ao Rio, com dispensa do serviço; Alberto Erasmo da Silva Braga, do 5º BE, por término de licença e aguardar decisão da JCS.

— INTENDÊNCIA:

Major Evandro Cintra Vidal, adido ao QG-ZML, por ter sido desligado da ZML e ficar adido aguardando classificação.

Capitão Lamiete Vargas Moreira Brasiliano do 13º RC, por término de trânsito e aguardar solução de sua adição à DGP, de ordem do ministro, por motivo de seu pedido de passagem para a reserva.

Primeiro tenente Renato Carvalho Andrade, do PCIP, por ter sido nomeado pelo ministro, para exercer funções de atividade.

— SAÚDE:

Médico:

Tenente-coronel médico, dr. Humberto de Albuquerque Martins Pereira, do 1º BPS, por ter sido nomeado instrutor da EsSE, para o corrente ano.

Dentista:

Primeiro tenente Alcides Arruda Filho, do 2º Btl Rdv., por término de dispensa do serviço e recolher-se à sua Unidade.

MOVIMENTAÇAO

— INFANTARIA:

Transferência:

Por necessidade do serviço:

2º BIB, o 2º tenente Hamilton José de Sousa Magalhães, do REsI.

Retificação de transferência:

Por necessidade do serviço:

QO e classifico no 19º RI, de ordem do ministro, o capitão Liberato Vieira da Cunha, do QSG, e não 7ô RI, conforme publicou o BI de 27 de outubro de 1955 desta Diretoria.

Transferência sem efeito:

Por necessidade do serviço:

1º Btl. Pol. Ex., o 2º tenente Benedito da Silva Serra Júnior, do REI.

Nomeação.

Por necessidade do serviço:

Com. Missão Brasil Estados Unidos, de ordem do ministro, o capitão Adriano Gomes da Silva Júnior, adido ao 1º Btl. Pol. Exército.

SGMG, de ordem do ministro, o capitão Floriano Martins Gonçalves, do QO, sendo em consequência, transferido para o QSG.

Por interêsse próprio:

QG-3ª DI, o 2º tenente QAO Francisco Pires de Silva, da 27ª CR.

— ENGENHARIA:

Transferência:

Por necessidade do serviço:

4º Batalhão de Engenharia, o capitão Edson de Sousa Borba, da 14ª Cia. Com.

Por interêsse próprio:

6º Btl. Eng., o 2º tenente Antônio Alves Cardoso, do 4º BE.

Cia. Es. Comunicações, o 2º tenente Alberto Erasmo da Silva Braga, do 5º BE.

Classificação:

Por necessidade do serviço:

I-4º RO 105, o capitão Aloísio Tancredo Mafra Filho, do 11º RI;

Classificação:

Por necessidade do serviço:

11º RI, o capitão Jair de Resende Maia

— SAÚDE:

Médico:

Retificação de transferência — Por necessidade do serviço:

3º Batalhão de Engenharia, de ordem do ministro, o capitão médico dr. Marcos Pereiberg, do 1º BPE, e não para o 1º Esq. Ind. Cav.

Transferência de hospitalização:

Baixou ao HCE, em 26 de dezembro de 1955, vindo transferido do H. Ge. de Curitiba, o 2º tenente Inf. Ibis Bideire Pereira, do 10º RI.

Adição:

EsAO, para efeito de percepção de vencimentos, de ordem do ministro, o major de Infantaria Zieli Tomé, à disposição do DFSP.

EsIE, de ordem do ministro, o capitão Francisco Ferreira Martins, aguardando solução de seu requerimento em que pede matrícula na EsTE, no Curso de Topografia.

Declaração:

Continua adido a esta Diretoria Geral, o major Art. Gil Alberto Moreira da Rocha, assistente do general Tales de Azevedo Vilas Boas, a contar de 3 de dezembro de 1955.

Resultado de Inspeção de Saúde:

Na que foram submetidos, para fins de matrícula na EsAO, foram julgados: «Aptos para o serviço do Exército», os seguintes capitães da Arma de Infantaria:

Pedro Luís de Araújo Braga, da EsCEME; Carlos Alberto Aranha Gouveia, do 5º RI, Paulo Pizante Batista, do CPOR-São Paulo; Airton Capela, do 14º BC; Darci Duarte de Siqueira, do QG-9ª RM; e adido à DGP; Murilo Andrade Carqueija, do 14º BC; José Mauri de Araújo Silva, do QG da ZM Centro; Francisco Rodrigues da Silveira, da 1ª Cia. Ind. Fzo, adido à EsSA; Arlindo de Araújo Pereira, do 15º RI; e Zaldir De Lima, do 18º RI.

Dispensa do serviço:

Concedo 10 dias, de ordem do ministro, ao 2º tenente Fernando Carlos Brandão Brito a partir de 14 do corrente mês, visto que o referido oficial encontra-se em tratamento de saúde;

O referido oficial pertence ao 23º RI.

Permissões:

Concedidas por esta Diretoria Geral, para passarem parte dos trânsitos:

Em Juiz de Fora, ao cap. cav. José Novais Braga, classificado na 4ª Cia. L. Mnt.

Em Livramento, ao cap. Cav. Fidelis Chaves Silveira, classificado no 14º RC, em Don Pedrito.

Em Pôrto Alegre, ao 1º tenente Cav. Mário Doernte.

Nesta capital, ao 1º tenente João Brandão Pacheco de Faria, classificado no 1º BIB e ao 2º tenente Válter Santos, da 5ª Cia. de Guardas;

Nesta capital ao major Newton Virgílio de Carvalho, transferido para o 3º G. Can. 88 AAé.

Em Fortaleza, ao 2º tenente Artagnan Barbosa Amorim Sobrinho, classificado no REsI.

REQUERIMENTOS DESPACHADOS

Por esta Diretoria Geral:

Matrícula:

Tiveram deferimento em seus requerimentos para matrícula no Curso de Instrutor da EsEFE, em 1956, os seguintes oficiais de Artilharia:

Turma efetiva — 1º tenente Hisan Vilar Tavares Guerreiro, da 1ª Cia. M. Mnt.; 1º tenente Hugo da Rosa Pegas, do 3º RA 75 Cavalaria; 1º tenente Virgílio Alves de Azevedo Coutinho, do 3º GA Cos; 1º tenente Jorge de Almeida Ribeiro, do 3º G. A. Cos; 1º ten. Elmo Brito, da 2ª Cia. M. Mnt.;

Turma suplementar: — 2º tenente Antônio Fernando da Silva, do 6º GA 75 DO; 2º tenente Antônio José de Matos, do GO 75 Aét.; 2º tenente Anibal de Carvalho Coutinho, do 1º GA Cos.; 2º tenente José Mário Borges da Costa, do 7º GA 75 Cav.

Os candidatos da turma efetiva deverão estar apresentados naquela Escola até 6 de fevereiro de 1956 para fins de exames. Os da turma suplementar aguardarão chamada ulterior.

Cancelamento de punições:

Carlos Americano Freire, coronel de Artilharia, requerendo cancelamento de punições quando cadete da Escola Militar, de acôrdo com o n. 5 do artigo 73 do R-4. Arquive-se. A punição de que trata o presente requerimento foi cancelada pelo Boletim desta Diretoria, em 14 de outubro de 1955, transcrito no DO de 10 de outubro de 1955.

General de Divisão JOSÉ' ALVES MAGALHAES
Diretor Geral do Pessoal
MARIO DE CARVALHO VALE
Coronel chefe do Gabinete

Automobilismo e TRÁFEGO

União Beneficente dos Chauffeurs do Rio de Janeiro

DEPARTAMENTO JURIDICO — Advogados: drs. Francisco Mateus Ferreira, Edmundo de Almeida Rêgo Filho, Afonso Silva Ferrão, Hélio Pinheiro da Silva, José de Ribamar Campelo, Joaquim Luís de Oliveira Belo, Glenan Barbosa da Cruz e Eusvaldo Batista de Oliveira.

O Departamento atende aos associados, para qualquer consulta, no expediente das 11h 30m às 12h 30m, todos os dias úteis.

DEPARTAMENTO MÉDICO — Horário: dr. Braga Neto, das 8 às 9 horas, todos os dias úteis; dr. Raul Steia, às segundas, quartas e sextas-feiras, das 12h 30m às 13h 30m; dr. Paulo Fernandes, das 13h 30m às 14h 30m, as segundas, quartas e sextas-feiras, e às têrças e quintas-feiras, das 13 às 14 horas, dr. Abias Vieira, das 18 às 19 horas, todos os dias úteis, exceto às sextas-feiras e aos sábados.

DEPARTAMENTO DENTARIO — Dra. Leila Maxnuk, às segundas, quartas e sextas-feiras, das 8 às 11 horas; dra Marina Maxnuk, às têrças e quintas-feiras, das 13 às 16 horas.

DEPARTAMENTO DE ANALISES — Dr. Silvio Rangel. Horário: das 14 às 15 horas, todos os dias úteis, exceto aos sábados.

AMBULATÓRIO — Enfermeiro Sebastião Freitas da Silva. Horário: 8 às 15 horas, todos os dias úteis, exceto aos sábados, que é das 8 às 12 horas.

POSTO COLETOR DO IAPETC — Funciona na sede desta «União», todos os dias úteis, das 8 às 19 horas, exceto aos sábados, que é das 8 às 13 horas.

SERVIÇO DE AUTO SOCORRO — A qualquer hora do dia ou da noite. Telefones na sede: 42-4595 e 42-4793.

SOLENIDADE DE POSSE DA NOVA DIRETORIA — Os associados e exmas. famílias estão convidados para assistirem às solenidades de posse da nova diretoria desta «União», a se realizarem hoje, sexta-feira, dia 20, às vinte horas, nesta sede social, à rua Evaristo da Veiga n. 130, 1º andar. A nova diretoria eleita para o biênio de 20-1-1956 a 20-1-1958, está assim constituída: presidente, Alberto Ferreira dos Santos; vice-presidente, Belmiro Anibal Alves; 1º secretário, Ernesto Ferreira Leitão; 2º secretário, João Gomes (20); 1º tesoureiro, Antônio da Costa Moreira; 2º tesoureiro, Eduardo Gomes; procurador geral, Antônio Pita; bibliotecário, José de Sousa (50); arquivista, Manuel dos Santos Filho.

POSTA RESTANTE — Há cartas para os seguintes associados: Antônio Ferreira de Carvalho, Delfim Moreira da Silva, Joaquim Marques e Marinho das Chagas Barros.

Centro Beneficente dos Motoristas do Rio de Janeiro

DEPARTAMENTO JURIDICO — Advogados: drs. Alvarenga Viana, Limeira de Niemeier, Gusman Tavares, Alfredo Guarische, Mário Rodrigues, Soares de Mendonça, Napoleão Noronha, Osmar Denis Catete, diàriamente das 11 às 12 horas.

Estão intimados a comparecer, segunda-feira, dia 23, às Varas Criminais abaixo, os seguintes associados: à 10ª Vara, Gliberto José Marra da Rocha; e à 19ª Vara, Luís Antônio da Silva.

Os associados acima deverão passar, antes, no Departamento Jurídico do Centro, no horário das 10 às 12 horas.

DEPARTAMENTO MÉDICO — Dr. Pereira Muniz, diàriamente, das 8h 30m às 9h 30m e das 10 às 17 horas; aos sábados das 8 às 10 horas; dr. Stênio Gusman Tavares, têrças e quintas-feiras, das 14 às 15 horas; dr. Luís França, de segunda a sexta-feira, das 10 às 11 horas.

GABINETE DENTARIO — Dr. Geraldo Ferraz, têrças, quintas e sábados, das 9 às 13 horas; dr. João Coelho, segundas, quartas e sextas-feiras, das 9 às 11 horas; dr. Ari de Magalhães, segundas, quartas e sextas-feiras, das 17 às 19 horas.

POSTO COLETOR DO IAPETO — Para o interêsse de seus contribuintes, êste Pôsto funciona dia e noite.

SERVIÇO DE AUTO SOCORRO — Funciona ininterruptamente, atendendo pelos telefones: 43-4703 e 43-5319, ou pessoalmente em nossa sede.

ENFERMEIRO — Francisco Lima Nunes, atende diàriamente, das 9 às 11 horas, ou das 16 às 17 horas.

MENSALIDADES DO CENTRO — Poderão ser pagas também a qualquer hora da noite.

SERVIÇO DE TRÂNSITO

EXAME DE MOTORISTAS

Chamada para o dia 21 do corrente, às 6h 30m: — Luís Hortal, Severino Cabral da Silva, Caio Dias de Freitas, José Francisco Alves, Bruno Correia Lima, Manuel Perroni Pires, Guaraci José Dias Chaves, Enoré de Azevedo Lopes, Euclides de Almeida, Ademar Aquiles Gonzaga, Manassés Moreira dos Santos, Sebastião dos Santos Costa, Antônio Tinoco, Afonso Moreira dos Santos, Gastão da Cunha Gil, Wilson Machado, Adão Vicente, Antônio Ferreira da Silva, Oscar Pimentel, João de Sá Montenegro, Agnelo Gomes Ferreira, Moisés Duarte Noronha, Sebastião de Paula Ferreira, Moisés Duarte Noronha, Sebastião de Paula Pereira, Cristóvão de Araújo, Gerardo Lopes Batista, Luís Fonseca, Silvio Nunes Monteiro, César Ferreira, José Maria Alves, Manuel Gonçalves da Rocha, Higino Braz de Sousa Irmão, José Pedro dos Santos, Carlos Alberto Pereira Pinto, Luciano Iriarte Espinola, Agrício João da Silva, Luís Coiabeira Dantas Filho, Flávio Mendes Seabra, Joaquim Gonçalves de Abrantes, Serafim Ferreira, Joaquim de Oliveira Sousa e Sá.

Às 7h 45m: — Afonso Garcia Rodrigues, José Lana Filho, Ronaldo Goulart da Cunha, Casemira Herminia de Almeida, José Lima de Azevedo, João Soares Rodrigues Filho, Valdir Dias da Cunha José Vicente Ferreira, Carlos Gonçalves, José Maia de Albuquerque, Washington Pontes Segovia, Caputo Giovani, Luís da Costa Filho, Antônio Pereira Brandão, Jorge de Azeredo, Nei Pestana de Aguiar, Gilberto Pais Gonçalves, Mazil Lamoglia Pereira, Darli Martins de Abreu, Rodolfo Lopes Machado, Antônio Bernardo, Trajano do Couto, Elísio Soares dos Santos, Doris Chaves de Sousa, Antônio Motado Xisto, Erani da Conceição Pereira, Almude Macedo Perrut, Antônio Lourenço, Rafael Xavier, Júlio Paulo Fraga Figueira, Deusdete Francisco Freire, João Constantino de Oliveira, Nilo de Matos, Newton Gonçalves Neves, Altair da Costa Ribeiro, Paulo Dantas da Silva, Ivan de Matos, Manuel de Araújo Barbosa, Gabriel Lopes, Henrique Sandier.

Às 9 horas: — José Costa da Silva, Hélio de Almeida Messeder, Luís Aguiar de Oliveira, Nélson Cabral, Antônio Mota, Joaquim Domingos, Gilberto Rodrigues Vitor Gomes, Válter José dos Reis, Demervai Neto da Fonseca, Ronaldo Soares Leite, Edite Guimarães Barbosa Marilena Correia da Silva, Manuel Moura, Válter Amaral, Oscarino de Sousa, Pedro Figueira, Ivan Ferreira Santiago, José Alves, Nataniel Nunes Rivarola, Francisco de Lourenzo, Roque Albues de Sousa, Argentina Mercês de Araújo Ima, José Antônio Dias, Benjamim Perez Perez, Angelo Gabrie Silva Dantas, Ozéas Neves de Oliveira, José Santana da Silva, Francisco Uchoa, Antônio Gomes dos Santos, Manuel Peniche dos Santos Filho, Wilson Acioli Pinto, Mordoha/ Pires, Valdir dos Santos Costa, José Parisi, Francisco Sérgio Nascimento de Sousa Armindo Lopes da Costa, Antônio Pedro Carnarelli, Almir Ramos, Nilton de Morais Moreira.

A falta à chamada importará no pagamento de nova inscrição.

AUTOMÓVEL OLDSMOBILE OPORTUNIDADE

Particular vende CARRO OLDSMOBILE 1951 em ótimo estado, recém equipado com pneus sem câmara. Magnífica conservação, côr prêta. Ver e tratar com o sr. Leite — Rua Pompeu Loureiro, 68 — Tel.: 57-8711

FAZENDA DE VERANEIO

Próxima a Friburgo, altitude de 650 metros. Recebe hóspedes nos meses de janeiro, fevereiro e março. Informações: pelos telefones: 28-6802 e 29-2220.

PARA O FÍGADO
PRISÃO DE VENTRE
PÍLULAS DO ABBADE MOSS

As cólicas do fígado, gases, dores de cabeça, pêso no estômago, tonteiras e indigestões, são devidas quase sempre ao mau funcionamento do aparêlho digestivo, Estômago, Fígado, Intestinos e a consequente Prisão de Ventre. As pílulas do Abbade Moss, descongestionam o fígado, regularizam as funções digestivas e evitam absolutamente a Prisão de Ventre. Aprovadas pela Saúde Pública, são usadas por milhares de pessoas.

HORTA, JARDIM E POMAR...

Se você tem

Mudas de plantas frutíferas e ornamentais - Sementes - Bulbos - Adubos - Inseticidas - Formicidas - Fungicidas - Ferramentas, etc., etc.

Tudo que precisar, v. encontrará na seção especializada da

SCAL-RIO S. A.
O magazine agrícola do Brasil
Andradas, 96A esq. Mal. Floriano - Tel. 23-5029

ÀS CLASSES MÉDICA E FARMACÊUTICA

LABORATÓRIOS GLAXO (BRASIL) S. A.

têm a satisfação de comunicar o reaparecimento da

VACINA GLAXO ANTICATARRAL

(De Antigenos Dissolvidos)

fabricada por Glaxo Laboratórios Ltda., de Greenford, INGLATERRA, e que já se encontra à sua disposição em embalagens comercial e hospitalar.

Os pedidos devem ser solicitados pelo telefone: 22-4665 (seção de Vendas) e as amostras pelo fone: 52-9424 (Seção de Propaganda).

COMPRA-SE TUDO
Roupas usadas - Máquinas de escrever e de costura - Enceradeiras e tudo que represente valor.
TELEFONE: 43-7180.

Laboratório de Análises
DR. CARLETTI
Exames de urina. Diagnóstico de gravidez em 3 horas. Exame de sangue, escarro, fezes. Tubagem. Cultura — Rua Alcindo Guanabara, 15-A — 6.º andar, grupo 601. Tel.: 32-3427

SINGER
CR$ 4.500,00
LEIA COM ATENÇÃO
ÊSTE ANÚNCIO

Sim, Singer Recondicionadas a partir de Cr$ 4.500,00, 5 gavetas e botina redonda. — Atenção! Tenho grande quantidade de máquinas de costura Singer e Pfaf e também outras máquinas com 10 — 15 e 20 anos de garantia. A vista ou a prazo, sem entrada. Cr$ 420,00 por mês ou com entrada prestações de Cr$ 200,00 por mês. Não compre sua máquina sem visitar o meu estabelecimento, porque tenho a marca que v. s. procura. N. B. — Vendemos para o Estado do Rio. — Atenção para o anúncio luminoso — Fábrica de Cachetas do Couro — RUA BUENOS AIRES, 156, 2º andar (Quase esquina de Andradas)

AR CONDICIONADO
Instalações Domésticas e Comerciais
Consertos e Reformas — Orçamentos Grátis
C. REICHERT — REFRIGERAÇÃO
Telefones: 23-0619 e 28-2974

BANCO NACIONAL DO DESENVOLVIMENTO ECONÔMICO

CONCURSO PARA PROVIMENTO DE CARGOS DA CLASSE INICIAL DA CARREIRA DE OPERADOR DO B. N. D. E.

EDITAL

De acôrdo com a escala aprovada pela Banca Examinadora, faço público, para conhecimento dos interessados, que a prova Prático-oral (Seção de Telefone), do concurso acima referido, será realizada no dia 21 do corrente, às 13 horas, no Banco Nacional do Desenvolvimento Econômico, (rua 7 de Setembro, 48 — 5º andar).

Rio de Janeiro, 18 de janeiro de 1956.
CLEANTHO DE PAIVA LEITE
Diretor-Superintendente Substituto

WILLMANN XAVIER tem uma oferta interessante para lhe fazer. *Venha à nossa loja!*

WILLMANN XAVIER
COMÉRCIO E INDÚSTRIA S. A.
TUDO o que é de eletricidade para TODOS
Rua Uruguaiana, 41

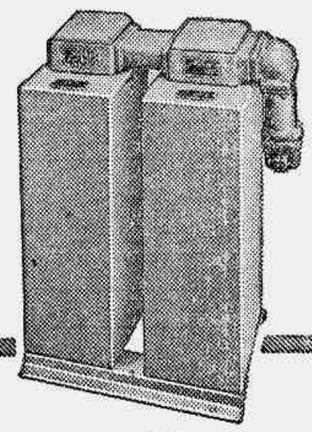

em estoque para entrega **imediata**

Condensadores estáticos
(Capacitores)

ASEA

de baixa e alta tensão, para indústria, como exigidos pela Cia. de Carris, Fôrça e Luz do Rio de Janeiro.

para correção do fator de potência

Peçam pelo telefone **23-1626** *a visita do nosso engenheiro-especialista, o qual, sem compromisso, fornecer-lhes-á tôdas as informações necessárias.*
Após minucioso estudo de seu problema, apresentar-lhes-emos a melhor e a mais econômica solução.

COMPANHIA SKF DO BRASIL
ROLAMENTOS
Rio de Janeiro, Av. Pres. Vargas, 290-11. - C. P. 1452 - Tel. 23-1620

DR. OCTAVIO BABO FILHO
ADVOGADO
Primeiro de Março, — Tel.: 43-6256 (Edifício do Paço). Das 16h30m às 19 horas, exceto às quintas e sábados.

HÉRNIAS
FUNDAS de vários modelos para todos os tipos de HÉRNIA
CASA NEIVA
RUA DOS ANDRADAS, 49
FONE: 43-1794

À VENDA
COLETÂNEA
DE JANEIRO
entre 26 artigos
«PORTUGAL, BÊNÇÃO DE DEUS»

Não jogue dinheiro fora, inutilmente. Cada lata de óleo que o motor gasta é sinal que os anéis de pistão precisam ser substituídos. Procure imediatamente uma oficina mecânica especializada e exija que o mecânico instale um jôgo de ANÉIS HASTINGS. Os anéis Hastings, cromados ou não, evitam o consumo de óleo, eliminam o desgaste dos cilindros e dão nova compressão ao motor. É o dinheiro mais bem aplicado na conservação do seu carro.

ANÉIS DE PISTÃO
HASTINGS
Projetados especialmente para a reforma do seu motor
1ª Linha

Mimosa, Marangá e Picote, a Chapa Dos Entendidos

Iponia, a Favorita da Prova Melhor Dotada

MONTARIAS E COTAÇÕES PARA AMANHÃ

O JOCKEY CLUB BRASILEIRO fará realizar amanhã, em continuação da temporada de verão, mais uma corrida no Hipódromo da Gávea, composta de oito provas bem interessantes. Os "habitués" não se cansam, mesmo com a temperatura insuportável que vem abatendo o carioca. Abaixo os leitores encontrarão as montarias oficiais e as nossas cotações para a reunião de amanhã naquele prado de corridas e que são as seguintes:

1º PAREO — Às 14h40m — 1.300 metros — Cr$ 60.000,00

	N.	Ks.	Cots
1—1 TELL, J. Tinoco	1	55	18
2—2 CIMBRONASSO, M. Silva	1	55	25
3—3 APETRECHO, B. Marinho	5	55	30
4—4 TORINO, W. Andrade	4	55	40
5 BREVILLE, J. Marinho	2	55	40

2º PAREO — Às 15h05m — 1.300 metros — Cr$ 45.000,00

	N.	Ks	Cots
1—1 ROYAL CROW, W. Mazaia	3	54	30
2—2 NENINHA, J. Graça	4	56	35
3—3 SUNMAID, W. Andrade	2	56	35
4 GARRA, J. Silva	5	50	40
4—5 BOMBÉA, M. Alves	6	54	40
6 SHEILA, H. Rebelo	1	54	35

3º PAREO — Às 15h30m — 1.500 metros — Cr$ 45.000,00

	N.	Ks	Cots
1—1 FLEZELA, N. Pereira	7	56	30
2—2 ODE, O. Ulhôa	6	58	45
3 CARAMBOLA, J. Barbosa	5	54	—
3—4 CATUCA, G. Almeida	4	50	50
5 DANOZA, A. G. Silva	1	54	45
4—6 DINDYMON, J. Tinoco	2	56	27
7 XAPURI, não correrá	3	52	—

4º PAREO — Às 16 horas — 1.300 metros — Cr$ 60.000,00

	N	Ks.	Cots.
1—1 IPONICA, D. P. Silva	8	55	22
2 ROSEMARIE, O. Ulhôa	2	55	40
3—3 BRISQUE, U. Cunha	7	55	25
4 ECHAPORA, N. Pereira	1	55	50
3—5 APASSIONATA, M. Silva	6	55	40
6 KZERADE, P. Coelho	5	55	50
4—7 TROVA, J. Marchant	4	55	40
8 SUR MER, L. Diaz	3	55	40

5º PAREO — Às 16h30m — 1.400 metros — Cr$ 60.000,00

	N.	Ks.	Cots
1—1 FAIRY TALE, L. Diaz	2	56	35
2 GIAROLA, G. Almeida	9	56	35
3—3 SUELY, J. Marchant	1	56	40
4 INAUNA, Js. Baffica	8	56	35
3—5 GILZINHA, M. Alves	4	56	35
6 HULHA BRANCA, M. Silva	7	56	40
4—6 NURIA, J. Tinoco	6	56	30
7 SANS GENE, W. Andrade	3	56	45
8 GINETTA, não correrá	5	56	—

6º PAREO — Às 17 horas — 1.300 metros — Cr$ 55.000,00

BETTING	N.	Ks.	Cots
1—1 PROVITA, P. Labre	2	56	30
2 IGIA, não correrá	10	56	—
2—3 DESCAIDA, A. Marçal	7	56	40
4 COMEDIENNE, O. Castro	1	56	50
3—5 SELENE, J. Marchant	6	56	50
6 HEDERA, E. Marinho	4	56	50
4—7 GRANDE GALA, M. Silva	8	56	40
8 SUNDEW, D. Silva	9	56	50
9 DIFUSA, O. Fernandes	5	56	50

7º PAREO — Às 17h30m — 1.500 metros — Cr$ 45.000,00

BETTING	N.	Ks.	Cots
1—1 REFEM, J. Marchant	5	60	25
2 PINGA FOGO, L. Diaz	4	56	50
2—3 GOLDEN GATE, M. Silva	1	52	30
4 PENTA, H. Lima	9	60	50
3—5 DOM JUAN, O. Ulhôa	7	60	40
6 CADEADO, B. Marinho	3	58	40
4—7 TUCANO, J. Marinho	6	52	50
8 PASSE PARTOUT, A. Nahid	2	54	35
9 MARANGA, A. G. Silva	5	52	35

8º PAREO — Às 18 horas — 1.500 metros — Cr$ 45.000,00

BETTING	N.	Ks.	Cots
1—1 CORCEL, J. Marinho	6	56	20
2 DANILO, P. Labre	12	52	50
3 VESPAO, M. Silva	8	58	40
2—4 EL GUAPO, L. Diaz	11	56	35
5 ELZORRO, não correrá	1	52	—
6 ARDEOLO, O. Fernandes	3	56	40
7 MARENGO, J. Barros	10	56	40
3—8 GEORGE SANDERS, A. G. Silva	15	60	40
9 TIO PEPITO não correrá	5	56	—
10 REVOLTADO, N. Pereira	13	56	50
11 MIMOSA, X. X.	14	50	60
4-12 IGARATIM, S. Machado	4	58	60
13 BAYARD PRINCE, M. Alves	9	56	60
14 LOS ANGELES, P. Fernandes	2	54	50

N. da R. — Carreiras do «betting»: — Sexta — Sétima — Oitava.

MISCELÂNIA

Melhor atuação de MARANGA esperam os seus responsáveis. Nos 1.300 metros de hoje.

* * *

Para domingo já foram apresentados os «forfaits» de EXPRESSO DO SUL, NEON e KANTAR.

* * *

Está bem constituido o «handicap especial» de domingo. BOMBA H vai enfrentar CAMALEAO, NEW WONDER e BEGUILER na areia.

* * *

HOGJAM, objeto de apostas anteriormente, voltará a ser apresentado domingo no terceiro páreo.

* * *

TELL e DINDYMON são os maiores favoritos da tarde de hoje.

* * *

PROVITA, que aparece com o número 1, no sexto páreo de sábado, é a nossa conhecida APHRODITE.

* * *

VESPAO tem deixado impressão, mas, não corresponde ao esperado. Vejamos com outro jóquel.

* * *

E' preciso não confundir LEGENDARIO com o LEGIONARIO.

* * *

Para os que gostam de letras: — MIMOSA, MISS BAGEENSE e MARANGA.

* * *

Mas, a letra H também está no enriquecidos: — HAVATANA, HOLLANDS, HAYO e HIGUERO. Pelo menos no «placé».

Os Aprontos de Ontem na Gávea

EM PREPARATIVOS para a corrida de amanhã e sob às vistas dos "corujas" que não perderam os mínimos detalhes dos exercícios, vários parelheiros foram levados ontem, pela manhã, à pista de areia do Hipódromo da Gávea. Muitos melhoraram; outros, porém, não deixaram impressão, naturalmente devido a não terem sido forçados nos trabalhos por efeito do muito calor que está perturbando tôdas as atividades.

* * *

Vejamos a lista dos parelheiros que trabalharam ontem pela manhã na Gávea:

TELL — (J. Tinoco) — 600 metros, em . . . . . 39" 2/5
TORINO — (V. Andrade) — 600 metros, em . . . 35" 4/5
ROYAL CROWN — (W. Mazzaia) — 360 metros, em . . . . . 23"
FLEZELA — (N. Pereira) — 700 metros, em . . . 44"
DINDYMON — (J. Tinoco) — 700 metros, em . . . 46"
ECHAPORA — (N. Pereira) — 600 metros, em . . . 38"
KZERADE — (P. Coelho) — 360 metros, em . . . . 22"
SUR MER — (L. Diaz) — 700 metros, em . . . . . 44"
SUELY — (J. Marchant) — 700 metros, em . . . . 42" 2/5
INAUNA — (J. Baffica) — 700 metros, em . . . . 43" 2/5
GILZINHA — (M. Alves) em parelha com HULHA BRANCA — (M. Silva) — Vencendo GILZINHA — 600 metros, na reta oposta, em . . . . . 37"
PROVITA — (P. Labre) — 600 metros, em . . . . . 40" 2/5
DESCAIDA — (A. Marçal) — 700 metros, em . . . 44" 3/5
GRANDE GALA — (M. Silva) — 600 metros, em . . 36"
DIFUSA — O. Fernandes — 600 metros, em . . . . 37" 2/5
REFEM — (A. Neves) — 600 metros, em . . . . . 38"
GOLDEN GATE — (M. Silva) — 600 metros, em . . 38"
DON JUAN — (O. Ulhôa) — 700 metros, em . . . 48"
PASSE PARTOUT — (A. Nahid) — 600 metros, em . 40"
DANILO — (P. Labre) — 800 metros, em . . . . . 51" 1/5
VESPAO — (M. Silva) — 600 metros, em . . . . . 37"
EL GUAPO — (L. Diaz) — 700 metros, em . . . . . 46"
MARENGO — (J. Barros) — 600 metros, em . . . . 37" 3/5
REVOLTADO — (N. Pereira) — 800 metros, em . . 50" 2/5
BAYARD PRINCE — (M. Alves) — 800 metros, em. 51" 1/5
LOS ANGELES — (P. Fernandes) — 800 metros, em 53"

Aprontaram, ainda, antecipando os exercícios, mais os seguintes parelheiros:

CAMALEAO — (P. Fernandes) — 800 metros, em . 53"
FAIR CLEVER — (U. Cunha) — 600 metros, em 35" 4/5
VIENTO NORTE — (M. Silva) — 600 metros, em 36"
DANGER — (H. Lima) — 600 metros, em . . . . 39"
EL GUAPO — (H. Rebelo) — 600 metros, na reta oposta, em . . . . . 39"

"FORFAITS" PARA A CORRIDA DE HOJE

Para a corrida de hoje foram apresentados os seguintes «forfaits»:

SÉTIMO PAREO:

1 — NICK (n. 4).
2 — MISS COTIA (n. 10).

OITAVO PAREO:

3 — KANDY BOY (n. 4).

«Forfaits» Para Amanhã

GOLDEN GATE

Para a corrida de amanhã, foram apresentados os seguintes "forfaits":

1 — CARAMBOLA
2 — XAPURI
3 — GINETTA
4 — IGIA
5 — EL ZORRO
6 — TIO PEPITO

ENLUTADO O TURFE BRASILEIRO

Causou grande pezar nos meios turfísticos, onde era grandemente estimado, a morte do dr. Euvaldo Lodi, titular do Stud Ipiranga e criador de puro sangue de corridas.

Como noticiamos em outra seção, o deputado mineiro sofreu um acidente automobilístico na via Anhanguera quando se dirigia para sua fazenda perto de Jundiaí.

L. OSÓRIO SUSPENSO EM S. PAULO

Por desacato ao juiz de pesagem do Hipódromo de Cidade Jardim, foi suspenso por 40 dias, o jóquei Luis Osório.

PALPITES DO «DIÁRIO DE NOTÍCIAS» PARA HOJE

Télus — Blue Bird — Semiramis
Mimosa — Seu Pires — Nigromante
Miss Bajeluse — Lelia — Olía
Holands — Glorialba — Ergura
Cadilho — Hayo — Sól
Maranjá — Jacamin — Rapineiro
Picote — Escaler — Cunhanbebe
Bomarsal — Higuero — Cardeal

Bombaa H é a Favorita do «Handicap Especial Misto»

AS MONTARIAS OFICIAIS E COTAÇÕES PARA DOMINGO

ESTÁ bem constituido o programa da corrida de depois de amanhã na Gávea. Páreos equilibrados e que deverão apresentar boas disputas. Destaca-se como principal prova da tarde, o "handicap especial misto" em 2.200 metros, com a presença de NEW WONDER, CAMALEAO, BALTIMORE, TRIGO e BEGUILER. O programa que será cumprido no domingo, está assim constituido com as montarias oficiais e respectivas cotações:

1º PAREO — Às 14h40m — 1.200 metros — Cr$ 60.000,00

	N.	Ks.	Cots.
1—1 EM GUARDA, J. Baffica	1	55	40
2—2 DON CARLOS, J. Portilho	6	55	40
3 EXP. DO SUL, não correrá	3	55	—
3—4 ILILI, G. Almeida	4	55	50
5 EL FAQUI, J. Tinoco	5	55	40
4—6 ISPALMEN, L. Mezaros	2	55	35
» IRISWAL, M. Silva	7	55	35

2º PAREO — Às 15h05m — 1.400 metros — Cr$ 55.000,00

	N.	Ks.	Cots.
1—1 DARK BOY, J. Lopes	6	56	35
2 ORANGO, P. Coelho	8	56	40
2—3 JUMPER, M. Silva	9	56	35
4 POSITIVO, A. G. Silva	4	56	40
3—5 SPORTSMAN, U. Cunha	2	56	50
6 SAMOO, J. Ramos	3	56	40
4—7 FARSISTA, H. Rebelo	1	56	35
8 FEDERAL, J. Barros	5	56	50
9 DELFINO, E. Furquim	7	56	50

3º PAREO — Às 15h30m — 1.600 metros — Cr$ 65.000,00

	N.	Ks.	Cots.
1—1 QUATIASSO, O. Ulhôa	2	54	25
2—2 QUIZ, P. Tavares	5	56	40
3—3 HOGJAM, J. Portilho	6	52	30
4 HAYO, M. Silva	1	52	50
4—5 NAVEGANTE, L. Lins	3	56	40
6 RADAK, A. G. Silva	4	50	50

4º PAREO — Às 16 horas — 1.500 metros — Cr$ 45.000,00

	N.	Ks.	Cots
1—1 DIVINO, J. Ramos	5	52	28
» CRUZADO, J. Portilho	8	56	26
2—2 CURARE, A. Araújo	2	54	35
3 NEON, não correrá	8	52	—
3—4 JOHIL, M. Silva	1	52	40
5 B. DE LACRE, M. Henrique	4	54	50
4—6 FLUOR, A. G. Silva	7	54	50
7 NEWMARKET, J. Martins	3	54	50

5º PAREO — Às 16h30m — 2.200 metros — Cr$ 100.000,00 — «Handicap Especial Misto».

	N.	Ks.	Cots
1—1 NEW WONDER, J. Portilho	5	56	26
2—2 CAMALEAO, A. Araújo	1	53	35
3 BOMBA H, O. Ulhôa	4	54	50
3—4 HERCULES, L. Lins	6	52	40
5 BALTIMORE, D. P. Silva	2	54	50
4—6 TRIGO, P. Labre	7	52	40
7 BEGUILER, J. Tinoco	3	52	40

6º PAREO — Às 17 horas — 1.400 metros — Cr$ 65.000,00

BETTING	N.	Ks.	Cots.
1—1 RAFLES, J. Portilho	7	55	28
2 ARGUMENTO, A. G. Silva	5	55	50
2—3 LIOZ, M. Silva	4	55	25
4 HISTÓRICO, P. Labre	2	55	50
3—5 TIO LUIZ, G. Almeida	1	55	50
6 BUOYANT, D. P. Silva	3	55	40
4—7 IBAITI, N. Pereira	8	55	40
8 RENEGADO, O. Ulhôa	6	55	40

7º PAREO — Às 17h30m — 1.500 metros — Cr$ 45.000,00

BETTING	N.	Ks.	Cots.
1—1 RIALTO, J. Portilho	4	56	25
2 ABOE, A. Reis	8	54	40
2—3 EL MAMBO, M. Silva	1	53	35
4 KANTAR, não correrá	10	52	—
5 G. DA SERRA, M. Henrique	9	54	50
3—6 JAMEGÃO, N. Pereira	5	54	40
7 CORREGIO, M. Alves	2	56	40
8 IDO, W. Mazzala	3	52	50
4—9 ZIG-ZAG, A. G. Silva	6	52	40
10 FAIR CLEVER, U. Cunha	7	52	40
11 OGRE, G. Donato	11	52	25

8º PAREO — As 18 horas — 1.500 metros — Cr$ 45.000,00

BETTING	N.	Ks.	Cots.
1—1 QUIRON, M. Henrique	6	60	25
2 VIENTO NORTE, M. Silva	7	54	40
3 DANGER, H. Lima	10	52	25
2—4 B-29, O. Ulhôa	3	56	40
5 EL FAYCAL, G. Almeida	11	60	40
» VALENTINE, D. Silva	2	50	40
3—6 EL GUAPO, H. Vasconcelos	13	52	50
7 ALVITRADOR, R. Martins	8	56	40
» LAFOGATA, N. Pereira	5	56	40
4—8 ZIG-ZAG, A. G. Silva	4	58	50
9 ONIX, E. Furquim	9	56	50
10 SARAVENCE, P. Labre	1	50	40
» DILMA, J. Ramos	12	50	50

N. da R. — Carreiras do «betting»: — Sexta — Sétima — Oitava.

INÍCIO DA CORRIDA DE HOJE

A corrida de hoje, no Hipódromo da Gávea, será iniciada às 14 horas e 40 minutos.

2.ª VITÓRIA DE CORCEL

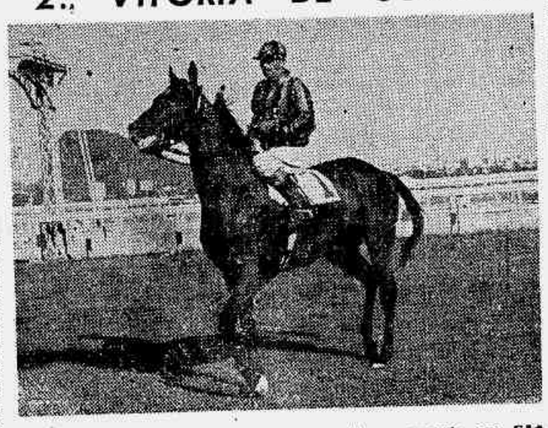

CORCEL, um útil parelheiro que estêve correndo em São Paulo, voltou a obter novo triunfo na Gávea, enchendo seus responsáveis de grande contentamento. Bem dirigido por A. Reis, obtêve seu 2º triunfo na Gávea e, certamente, terá outras oportunidades, pois está bem enturmado.

RECORDANDO E VATICINANDO

OS CATEDRATICOS de nosso turfe estiveram em maré de sorte na última corrida, quando seus favoritos corresponderam em tôda linha, embora alguns parelheiros fracassassem devido ao excessivo calor. O fato é que os bólos de sete e seis pontos saíram para diversas pessoas, inclusive para os que nunca acertavam. O calor que tem feito contribuiu para a péssima atuação de alguns parelheiros. Não é possível exigir mais dos pobres irracionais que são expostos ao sol muitas vêzes em partidas demoradas e que, por isso mesmo, os prejudicam grandemente.

* * *

Hoje será cumprido um programa de oito carreiras. O Jockey Club Brasileiro aproveitou o feriado municipal. Com altos e baixos iremos encontrar alguns páreos equilibrados que poderão agradar aos "abitués".

* * *

Façamos, portanto, o estudo antecipado as possibilidades olhando o retrospecto e os exercícios, sem apelar para as "fôrças ocultas" que sempre vislumbram "barbadas".

* * *

TÉLUS parece a fôrça da carreira inicial, onde enfrentará turma camarada. BLUE BIRD acusou melhoras e SEMIRAMIS tem um bom exercício. Dentre as três sairá a ganhadora da prova.

* * *

MIMOSA, pela sua anterior "performance", parece-nos a fôrça absoluta do segundo páreo, em 1.300 metros. SEU PIRES e NIGROMANTE são os seus mais sérios adversários, enquanto CARTAGO, que fracassou há pouco, tem de ser olhado como um azar recomendável.

* * *

No terceiro páreo, em 1.400 metros, as preferências recaem em OLIA e MISS BAGEENSE que deixou excelente impressão ao vencer na apresentação de estréia. LELIA e HAVATANA são adversárias que não devem ser esquecidas. JONWIS poderá prejudicar as velozes do páreo.

* * *

No quarto páreo, em 1.500 metros, preferimos HOLLANDS que está para ganhar e vem de boa atuação. ERGURA, RENDEIRA e SORNETTE poderão oferecer resistência à favorita. Não devemos esquecer também de CANDONGAS que está em turma cada vez mais camarada. Vale um "placé".

* * *

Consideramos o quinto páreo desta tarde como o mais intrincado do programa. HAYO, CADILHO e ORLOFF são os três nomes mais em evidência, pois, ostentam excelentes condições físicas. Como azar temos o SOL que vai bem montado. Um dos páreos mais difíceis para marcação antecipada. Tudo dependerá do modo com que fôr processada a carreira e de suas peripécias.

* * *

MARANGA deve ser olhado como a fôrça do sexto páreo, com o qual será iniciado o "betting". Em 1.300 metros e com o jóquei que lhe deram deve fazer ótima figura. Para a dupla temos BILY, muito veloz; JACAMIN e RAPINEIRO, que os "corujas" viram trabalhar melhor, são bons azares.

* * *

PICOTE se confirmar o exercício que produziu para êste compromisso deve ser o ganhador do sétimo páreo, onde enfrentará ESCALER, CUNHAMBEBE e GARDÚ, todos em excelentes condições de treino e que deverão travar renhida luta no final. Outro páreo onde as peripécias poderão favorecer aos menos falados.

* * *

BOMARSOL ganhou em sua última apresentação de modo facilimo e, agora, deve ser olhado como o provável, se é que confirma a carreira. QUIMBAR, HILO DEORO e HIGUERO são adversários temíveis, enquanto CARDEAL é um azar viável.

A. XAVIER RENOVOU

Renovou contrato com o Stud Almeida Prado e Assunção, o jóquei Adelino Xavier, que montará todos os pensionistas de M. Branco em seus futuros compromissos, exceção de ADIL, que continuará a ser dirigido pelo freio L. B. Gonçalves, seu jóquei habitual.

Para os Leitores

O nome do dia:
PICOTE

Falam muito:
MIMOSA

Pode chegar o dia:
MARANGÁ

Dois favoritos:
TELUS e LELIA

Acredite quem quiser:
HOLLANDS

Um segrêdo:
MISS BAGEENSE

Na Berlinda:
CARDEAL
Habé

CORRIDA DE AMANHÃ

O nome do dia:
TELL

Falam muito:
IPONICA

Pode chegar o dia:
SUNMAID

Dois favoritos:
TELL e IPONICA

Acredite quem quiser:
DINDYMON

Um segrêdo:
GRANDE GALA

Na Berlinda:
Habé

CONCURSO ACUMULADO

Para a reunião de amanhã, sábado, 21, está acumulado o concurso de 7 (sete) pontos, na importancia de Cr$ 98.836,00

SMOKINGS

ALUGAM-SE

Alugamos smokings, casacas, fraques, roupas de casamento. Compram-se roupas de homens e de senhoras.

TINTURARIA ALIANÇA, avenida Mem de Sá, 103 — 22-4846 e 52-7964.

Sua Camisa Rasgou?

NÃO JOGUE FORA

Trocam-se colarinhos, punhos, etc., serviço rápido e garantido. Confecção de camisas, blusões e cuêcas — Av. Rio Branco, 277 — 11.º andar, sala 1.104-A. (Edifício São Borja)

RESOLUÇÕES DA COMISSÃO TÉCNICA

A Comissão Técnica, em sua reunião realizada em 18 de janeiro de 1956, resolveu:

1) — Aprovar o projeto para a programação clássica de 1956, «ad referendum» da diretoria.

2) — Aceitar novamente as inscrições, em qualquer prova, de animais que, em virtude de terem corrido nos páreos compulsórios, se achem proibidos de correr nos demais páreos.

TATAN VIRÁ CORRER NO BRASIL

TATAN, o «runner-hup» de MANGANGA no último clássico disputado na Argentina, ao que informam de Buenos Aires, virá correr no Brasil, devendo intervir nos grandes prêmios «São Paulo» e «Brasil» desta temporada.

No Brasil, TATAN será atendido pelo tratador Carlos Cabral.

Diario de Notícias

Sexta-feira, 20 de Janeiro de 1956

PALPITES DO «DIÁRIO DE NOTÍCIAS» PARA AMANHÃ

Tell — Cimbronaso — Torino
Sunmaid — Royal Crown — Bombéa
Dindymon — Flezelá — Ode
Iponica — Sur Mer — Brisque
Gilzinha — Fairy Tale — Nuria
Grande Gala — Provita — Descaída
Marangá — Golden Gate — Refem
Corcel — George Sanders — El Guapo

PROGRAMA DA CORRIDA DE HOJE NO HIPÓDROMO BRASILEIRO

1º PÁREO — Às 14h40m — 1.200 metros — Cr$ 60.000,00 — Potrancas nac. de 3 anos, dos leilões, sem vit ria no país — P. da tabela.

JÓQUEIS, QUILOS, COTAÇÕES, ETC.	N.	Ks.	Cots	PROPRIETÁRIOS	TRATADORES	NOSSAS INFORMAÇÕES
1—1 TELUS, G. Almeida	4	55	30	1 — Otávio Teixeira Campos	1 — Valdemar Costa	1 — Em bom estado. Pode ser o ganhador da prova.
2—2 TEZ, J. Ramos	2	55	40	2 — Stud Ocirema	2 — Reduzino de Freitas	2 — Bem movido. Pode formar a dupla desta vez.
3—3 BLUE BIRD, D. P. Silva	1	55	40	3 — Stud Rosemarie	3 — Fernando Pereira Schneider	3 — Volta bem treinado. Serve, pois, como grande azar.
4 LEYLAN, J. Tinoco	5	55	50	4 — Carlos Ramos Figueiredo	4 — Alcides Morales	4 — Regular apenas. Possível sòmente para o «placé».
4—5 TOULOUSE, A. G. Silva	6	55	30	5 — Haras Itajaí	5 — Alexandre Correia	5 — Pode chegar entre as finalistas. Vale arriscar.
6 SEMIRAMIS, L. Lins	3	55	40	6 — Stud Eva	6 — Paulo Morgado	6 — A companhia agrada. Cuidado! Muito cuidado!...

2º PÁREO — Às 15h05m — 1.300 metros — Cr$ 40.000,00 — Anim. nac. de 6 e 7 anos, gan. até 80 e 150 mil cruz. resp. — P. da tab.

	N.	Ks.	Cots			
1—1 MIMOSA, W. Mazaia	2	58	22	1 — Mário Alberto Padilha	1 — Jorge Burioni	1 — Ganhou fácil. Deve repetir outra vez. Quem sabe?
2 HELIOPOLIS, F. G. Silva	3	52	50	2 — Stud Três Irmãos	2 — João Piotto	2 — Tem corrido pouco. Sòmente como grande surprêsa.
3—3 SEU PIRES, J. Graça	4	52	40	3 — Flora Matos	3 — Antônio Barbosa	3 — Em plena forma. Sério candidato na oportunidade.
4 CARTAGO, J. Ramos	1	58	35	4 — Matias Reinhardt Haas	4 — Valdir Silva	4 — Muito falado. Inimigo respeitável na luta pela vitória.
5—5 LOURETO, G. Almeida	7	60	40	5 — Domingos Alfperti	5 — Mário Mendes	5 — Bem movido. Como grande azar não é impossível.
6 FRANJA, J. Marinho	5	58	40	6 — Stud Paquetá	6 — Cláudio Rosa	6 — Anda muito bem, mas a turma é forte. Porém...
6—7 NIGROMANTE, O. Ulhôa	6	60	35	7 — Sérgio Machado de Oliveira	7 — José Orellana	7 — Está para ganhar. Será desta vez! Vamos ver.
8 EGIL, A. G. Silva	8	58	40	8 — Stud Setaurita	8 — Elbio Caminha	8 — E' veloz e a companhia não o intimida. Bom azar.

3º PÁREO — Às 15h30m — 1.400 metros — Cr$ 65.000,00 — Potrancas nac. de 3 anos, sem mais de 1 vitória — P. da tab. com desc.

	N.	Ks.	Cots			
1—1 LELIA, M. Silva	4	55	35	1 — Stud Rocha Faria	1 — Jorge Morgado	1 — Agora sim. Vai dar o que fazer nesta oportunidade.
2—2 OLIA, O. Ulhôa	1	55	40	2 — Stud Vera	2 — Plácido F. Campos	2 — Em plena forma. Venderá caro a derrota no final.
3 HAVATANA, A. G. Silva	5	51	30	3 — Stud Iracema Medeiros	3 — Pedro Gusso Filho	3 — Tinindo e bem nesta turma. Uma das fôrças agora.
3—4 MISS BAGEENSE, L. Diaz	7	55	30	4 — Stud São Camilo	4 — Oldemar Lopes	4 — Vem de vitória. Vai correr muito ainda desta vez.
5 ICELAND, J. Tinoco	3	55	40	5 — Stud Ibirapuera	5 — Moacir Canejo	5 — Muito preparada. Vai dar o que fazer! Vale arriscar.
4—6 RUBIA, W. Andrade	2	55	40	6 — Stud Rio de Janeiro	6 — Moisés de Araújo	6 — Bem treinada. Deve figurar com êxito neste deserto.
7 JONWIS, O. Fernandes	6	55	35	7 — Carlos Cunha Amaral	7 — Alexandre Correia	7 — Está bem. Deve figurar entre as finalistas. Azar.

4º PÁREO — Às 16 horas — 1.500 metros — Cr$ 45.000,00 — Éguas nac. de 5 anos, gan. até Cr$ 200.000,00 — P. da tab. com sobr.

	N.	Ks.	Cots			
1—1 HOLLANDS, L. Lins	8	50	26	1 — Raul Heckscher de Castro	1 — Elbio Caminha	1 — Correu muito no sábado. Pode ganhar agora esta.
2 CANDONGAS, H. Vasconcelos	5	52	35	2 — Osvaldo Gonzaga Amorim	2 — Célio Tourinho	2 — Regular apenas. Não acreditamos. Só como azar.
3—3 ERGURA, M. Alves	3	52	40	3 — Antônio Gallizzi Júnior	3 — Carlos Tôrres	3 — E' veloz e deve correr bem. Deve figurar na prova.
4 ERCIA, J. Ramos	2	52	50	4 — Stud Iroquez	4 — Darci Cassas	4 — Regular é o seu estado. Mas sòmente como azar.
3—5 RENDEIRA P. Labre	1	54	50	5 — Jorge Abdalla Chamma	5 — Iolando Penha	5 — Tinindo e muito bem agora. E' inimiga certa.
6 SORNETTE, G. Almeida	4	56	40	6 — Geraldo Gesteira	6 — Jorge Burioni	6 — Está bem preparada. Possível para a dupla.
4—7 GLORIALBA, J. Tinoco	7	56	40	7 — Carlos Mac Dowell da Costa	7 — Silvio Morales	7 — Em boas condições de treino. Uma das provável.
8 DIABRURA, J. Marinho	6	52	50	8 — Stud Paquetá	8 — Cláudio Rosa	8 — Nada tem feito. Não acreditamos no seu êxito.

5º PÁREO — Às 16h30m — 1.500 metros — Cr$ 65.000,00 — Animais nacionais de 4 anos, sem mais de 3 vitórias — Pesos da tabela.

	N.	Ks.	Cots			
1—1 HAYO, M. Silva	2	56	30	1 — Stud Chamma	1 — Iolando Penha	1 — Está lindo. Sério competidor desta prova. Fôrça.
2—2 TEJO, J. Tinoco	3	56	50	2 — Artur Herman Lundgren	2 — Eulógio Morgado	2 — Anda bem. Estará entre os primeiros na luta final.
3 ROI, M. Alves	4	56	35	3 — Stud Queirol	3 — Milton Galvão	3 — Bem movido. Possível para quem gosta de azar.
3—4 SOL, J. Marchant	1	56	35	4 — Zélia G. Peixoto de Castro	4 — Tancredo Coelho	4 — Bem treinado. Venderá caro a derrota na luta final.
5 ORLOFF, L. Diaz	6	56	26	5 — Stud Oiram	5 — Rubens Carrapito	5 — Pouco melhorou. Não acreditamos possa fazer algo.
4—6 CADILHO, O. Ulhôa	7	56	30	6 — Kenneth H. Mc Crimmon	6 — Levi Ferreira	6 — Tinindo. Sério candidato ao triunfo nesta prova.
» SOVEO, L. Lins	5	56	30	» — Stud Vargem Alegre	» — Idem	» — Em plena forma. Um bom reforço para o companheiro.

6º PÁREO — Às 17 horas — 1.300 metros — Cr$ 45.000,00 — Anim. nac. de 5 anos, gan. até Cr$ 90.000,00 — P. da tab. com sobr.

BETTING	N.	Ks.	Cots			
1—1 MARANGÁ, A. G. Silva	10	60	27	1 — Cervantes Antônio Alvares	1 — Sabatino d'Amore	1 — Melhorou muito para esta prova. Vale arriscar.
2 BILY, A. Neri	9	60	40	2 — Stud Capri	2 — Alcides Morales	2 — Bem movido. Bom azar nesta oportunidade.
2—3 JACAMIN, M. Silva	4	56	40	3 — Stud Rocha Faria	3 — Jorge Morgado	3 — Fôrça do páreo. Pode ganhar muito bem esta prova.
1 MOXOTO, P. Fernandes	7	58	50	4 — Stud Barros Lima	4 — João Piotto	4 — Veloz apenas. Sòmente como grande azar desta vez.
3—5 RAPINEIRO, A. Nahid	2	60	40	5 — Stud Duas Côres	5 — Darci Cassas	5 — Só melhorou. Deve chegar entre os primeiros.
6 CLEOFAS, F. Madalena	6	58	50	6 — Afonso Cruz Sanz	6 — José Orellana	6 — Nada tem feito. Achamos muito difícil desta vez.
7 LEGENDÁRIO, H. Rebelo	5	58	40	7 — Stud Corumbaense	7 — Célio Tourinho	7 — Suas condições de treino são ótimas. Bom azar.
4—8 GUARACY, M. Coutinho	3	58	50	8 — Stud Setaurita	8 — Edio Coutinho	8 — E' veloz e a turma